



Magazine de MOOREA

Le magazine de tous les résidents de Moorea

Les différentes filières du
Lycée agricole d'Opunohu

Guide des bonnes pratiques
de la pêche

XTERRA 2022

TRIMESTRIEL GRATUIT N°72 DÉCEMBRE 2022

C'est "Reva Noël"!

Jusqu'à **45 000 F*** de remise

sur l'achat d'un téléphone pour toute souscription à un forfait mobile Reva.



Samsung A33
25 900 F
 au lieu de 52 900 F

avec abonnement Vini Reva 60 Go
 et engagement de 24 mois
 ou avec 35 000 points Vini'Ura



Samsung S22 5G
90 900 F
 au lieu de 135 900 F

avec abonnement Vini Reva 150 Go
 et engagement de 24 mois
 ou avec 70 000 points Vini'Ura

Jusqu'au 8 janvier, changez de mobile et profitez d'une remise exceptionnelle pour tout nouvel abonnement à un forfait mobile Vini Reva.



Partageons l'innovation

*Remise de 45 000 F avec abonnement Vini Reva 150 Go. Offre valable du 07/12/22 au 08/01/23, tarifs remisés valables dans le cadre de l'offre promotionnelle "Reva Noël" applicables pour toutes nouvelles souscriptions aux forfaits Vini Reva avec engagement 24 mois. Tarifs remisés avec engagement 12 mois également disponibles. Voir conditions en boutique ou sur www.vini.pl. Photos non contractuelles.

Sommaire

ÉCONOMIE - SOCIÉTÉ

ENVIRONNEMENT

DIVERS

n° 72



- 6 EPIC - TE ITO RAU NO MOOREA MAIAO.
7 Service de collecte des ordures ménagères.
8 - 9 CRIOBE - Pose 1ère pierre du Centre d'accueil.
10 - 12 I.T.E.P. de Moorea - 1ère année de fonctionnement.
14 - 15 Bilan 2022 des accidents de la route.
16 - 18 Air France - Le chèque cadeau.
- 20 Exposition Nautisport.
22- 23 CMM PF Un large panel de formations professionnelles.
24 - 25 DRM - Guide des bonnes pratiques de pêche.
26 - 27 REVATUA - le connaissance 2.0.
28 - 29 Les formations du Lycée Agricole d'Opunohu.
30 Hotu Fenua auprès des jeunes du CJA de Moorea.
- 32 Salon DUGAS et Nouveautés Jus de fruits de Moorea.
34 - 35 Polynésienne des Eaux : Nouvelles zones potables.
36 FENUA MA.
38 - 39 Exposition GOTZ.
40 - 41 Benoit DUPONT - Forgeron à Moorea.
42 - 44 Xterra Tahiti Triathlon - 7ème édition.
46 - 47 Roberto COWAN Legacy Contest - Portrait A. FOUSSARD
- 48 - 49 4 ème édition du Trophée du Moorea.
50 Numéros utiles - Médecins de garde

Décembre 2022

CRÉDIT CONSO SOC'ENVIE CONCRÉTISEZ TOUTES VOS ENVIES !



ACCORD DE
PRINCIPE SOUS

48H*

Offre valable du 1^{er} novembre au 31 décembre 2022

N'attendez plus, financez tous vos projets avec la Banque SOCREDO !

* Offre réservée aux Particuliers. Accord de principe sous 48h sous réserve d'avoir fourni l'ensemble des documents nécessaires à l'étude du dossier de crédit.

Un crédit vous engage et doit être remboursé. Vérifiez vos capacités de remboursement avant de vous engager.

Restons connectés !

www.socredo.pf    

Centre de relation clientèle 40 47 00 00

 **BANQUE SOCREDO**



Tableau : GOTZ

Éditorial

Chères lectrices, chers lecteurs ;

Pour ce dernier numéro de 2022, nous avons souhaité vous informer en priorité sur les sujets qui vont directement impacter la vie des habitants de Moorea avec notamment la reprise de la gestion du service public de l'électricité sur Moorea par l'EPIC TE ITO RAU NO MOOREA MAIAO. Vous êtes nombreux à vous interroger sur les répercussions d'un tel changement, nous avons rencontré le Maire de Moorea Maiao, Evans Haumani, Président de cet EPIC afin qu'il réponde aux différentes interrogations concernant la continuité de la qualité du service public.

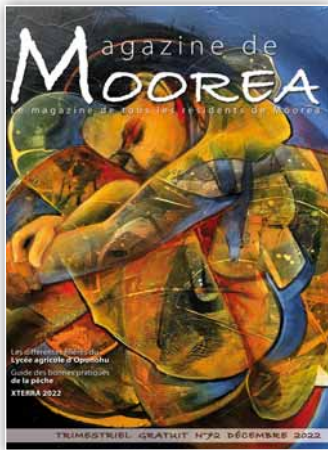
Il semblerait que toutes les dispositions ont été prises par l'EPIC afin d'assurer la qualité du service que ce soit au niveau des agents qui viennent de l'EDT, de la gestion des factures et de la relève des compteurs qui seront confiées à un prestataire spécialisé.

Ce grand changement interviendra le 1er janvier 2023.

Autre sujet qui concerne aussi le quotidien des habitants de Moorea, c'est la signature d'un avenant au marché initial d'affermage de la Polynésienne des Eaux qui va permettre de raccorder plus de 500 foyers au réseau d'eau potable au cours de 2023, mais aussi la mise en place de tarifs favorisant les petits consommateurs.

Toujours dans le domaine du service public, FENUA MA met en place de nouveaux dispositifs pour améliorer la gestion de la déchetterie de Temae.

Nous rappelons également les mesures de tri, car il est important de bien choisir le bac où l'on dépose ses déchets au risque de déclencher un incendie que ce soit à la déchetterie, pendant le transport, dans les entrepôts de Motu Uta ou au Centre d'Enfouissement Technique de Paihoro.

Pour rappel, les fusées de détresse ainsi que tous les produits électroniques ou contenant des batteries présentent un risque important alors que des containers ou dépôts spécifiques, destinés à recevoir ce type de déchets, sont mis à disposition dans de nombreux points de l'île.

Autre point important, le nombre d'accidents sur la voie publique est en très nette augmentation, le comité local de santé va réaliser des sessions de sensibilisation dans les quartiers notamment sur la conduite des vélos et notamment sur les vélos électriques; Concernant la réglementation de ces derniers, la gendarmerie va verbaliser les personnes sans casques ainsi que les conducteurs circulant à plus d'un passager, car les réglementations sur la sécurité, c'est dès aujourd'hui, même s'il y a une période de 2 ans pour se mettre en conformité avec les assurances.

D'autre part les forces de l'ordre, mutō'i et gendarmes vont renforcer leurs présences sur les routes de Moorea principalement pour les contrôles de vitesse, d'alcoolémie, de conduite sous l'emprise de stupéfiant et de comportement dangereux.

En effet, il semblerait que les phases de sensibilisation ne soient pas bien intégrées par la population, donc désormais ils vont passer à la phase de répression avec une tolérance zéro sur toutes les infractions. Alors, soyez prudent, surtout en ces périodes de fêtes.

Après les problèmes d'approvisionnement durant la période du Covid et à l'heure où l'inflation est galopante, il est important de s'interroger sur l'autosuffisance alimentaire, car à Moorea nous avons les moyens de former de futurs cadres agricoles afin de développer différentes filières pour permettre de consommer local, ceci grâce au Lycée agricole d'Opunohu qui a déjà formé de nombreux BTS qui ont trouvé leur place dans la société.

Il y a tellement de potentialités sur Moorea en matière de développement agricole.

De là à dire que l'agriculture est un métier d'avenir, il n'y a qu'un pas.

Vous retrouverez également vos rubriques habituelles « Vie pratique » (Air France, DRM, DPAM, CMMPF, Vaeara'i, Manutea, Exposition ...).

La rédaction profite de ce dernier éditorial de l'année pour vous présenter ses meilleurs vœux de Santé, Bonheur et Prospérité pour 2023.

La rédaction.

Directrice de publication

C. MESSAC

Conception & Réalisation

INFO CONCEPT

BP 99 Maharepa

98728 Moorea

Tél.: 87 73 93 60

Email : infoconcept@mail.pf

www.magazinedemoorea.com

Crédits photos

Pacific Photo

AIR FRANCE

Commune de Moorea

Cabinet Architecte Isabelle BROSSE

Ass. Taatiraa Huma No Moorea Maiao

CMMPF

DRM

DPAM

Manutea

Polynésienne des Eaux

GOTZ

Mata VAINOA

Jean-Philippe RICORDEL

Impression

STP Multipress

Tirage

3 000 exemplaires

Dépôt légal à parution



Les points de vue ou opinions exprimés dans les interviews et articles sont ceux des intervenants et ne représentent pas nécessairement les opinions de la rédaction du Magazine de Moorea.



Production et distribution d'électricité sur Moorea, changement dès le 1er janvier 2023.

La Commune, par l'intermédiaire de l'EPIC TE ITO RAU NO MOOREA MAIAO, reprend la production et la gestion du service public de l'électricité sur Moorea. Nous avons rencontré le Maire de Moorea Maiao, Evans HAUMANI pour aborder différents aspects de ce grand changement.



- Pouvez-vous nous garantir que la qualité du service sera identique à celle réalisée par EDT depuis de nombreuses années ?

- La qualité du service développée grâce à l'EPIC s'appuiera sur deux éléments clés permettant de garantir la continuité du service public. D'une part elle reprendra les infrastructures de production et de distribution d'électricité existantes et les moyens humains expérimentés qui les opèrent de façon à s'appuyer sur un socle de fiabilité identique, et d'autre part elle développera des projets de production à base d'énergie renouvelables, et en particulier solaires, afin d'engager la transition énergétique visant à limiter, voire réduire la consommation d'énergies fossiles par habitant, projets qui n'avaient jusqu'à présent jamais été abordés par le précédent opérateur EDT.

Le développement de nouveaux projets permettra notamment d'étendre la qualité du service de Moorea à l'ensemble des nouveaux usagers, jusqu'à l'île de Maiaïo qui bénéficiera pour son développement de l'installation d'une centrale électrique hybride et d'un réseau de distribution.



Rencontre entre l'EPIC, les membres du personnel EDT et les syndicats.

- Reprenez-vous la totalité ou partie des agents de l'actuelle agence EDT de Moorea pour assurer la continuité du service ?

- L'ensemble des agents de l'actuel délégataire, qu'ils soient opérationnels ou en agence commerciale, sera en effet repris tel que mentionné précédemment, ceci afin de garantir la continuité du service et mettre au service de l'EPIC leur expérience afin de contribuer à son développement au travers des projets complémentaires de production d'énergie.

- Avez-vous suffisamment de financement pour réaliser l'entretien des 2 Groupes électrogènes restant ?

- L'Établissement Public TE ITO RAU NO MOOREA MAIAO a été créé afin de répondre au service public et garantir sa continuité.

« Les études d'avant-projet qui ont débutées depuis plus de 4 ans ont donc permis d'évaluer avec précision l'ensemble des données d'exploitation et de maintenance précédentes, et de planifier les investissements prévisionnels à court, moyen et long terme avec précision, et ainsi de sécuriser l'ensemble des coûts associés prévisionnels. »

- Le travail mené conjointement avec les opérateurs actuels qui intégreront l'EPIC à partir du 1er janvier 2023 a également permis de préparer les futures inspections des groupes électro-

gènes dont l'occurrence pourra être décalée compte tenu du développement de projets de production complémentaires qui permettront de les solliciter de production thermique.

- Avez-vous la capacité de réactivité pour toutes les pannes qui pourraient se produire sur le réseau ?

- L'EPIC s'appuie sur des systèmes similaires à ceux actuellement installés et sur le même personnel en charge de son exploitation afin de garantir une réactivité optimale en cas d'anomalie sur le réseau.

- Avez-vous déterminé la grille tarifaire qui sera pratiquée, si oui pouvez-vous nous la communiquer ?

- Bien entendu, nous préparons la reprise des activités par l'EPIC de façon à offrir à la population une tarification optimale, tout en faisant face aux contraintes créées par la crise énergétique mondiale. L'objectif de l'EPIC est de maintenir dans un premier temps un niveau de tarification similaire, malgré la hausse des énergies fossiles qui pousse la majorité des autres producteurs à augmenter leurs tarifs. La richesse de notre nouvel établissement public est de pouvoir s'affranchir de la pression financière d'actionnaires privés, de bénéficier d'une expérience reconnue d'exploitation et de maintenance grâce à la reprise du personnel actuel, et de développer des projets visant à limiter la consommation d'énergies fossiles ; des atouts indispensables pour permettre de pratiquer des tarifs futurs au plus bas pour les abonnés et usagers de Moorea-Maiaïo.

« Les éléments de facturation apparaîtront sur les premières factures de l'EPIC dès le début de l'année 2023 »

- Concernant les paiements en ligne, mettez-vous en place un nouveau site de gestion ?

Si oui sera-t-il opérationnel dès janvier 2023 ?

- Plusieurs systèmes de paiement seront mis à disposition des abonnés et usagers. L'agence actuelle de Vaïare sera maintenue et plusieurs systèmes de consultation et de paiement en ligne seront disponibles afin de permettre une dématérialisation des règlements via des applications mobiles et ce à toute heure de la journée. Des agences déportées sur d'autres sites de l'île de Moorea et des installations mobiles sont également envisagées pour limiter le déplacement de la population et faciliter son accès aux agents de clientèle.

- Est-ce que l'agence commerciale de Vaïare sera conservée pour les usagers qui souhaitent payer en espèces ou demander des renseignements sur des dossiers.

- Comme indiqué précédemment, l'agence de Vaïare sera conservée afin que l'ensemble des abonnés et usagers puissent conserver leurs habitudes. En complément de solutions dématérialisées via internet, des agences complémentaires temporaires seront également développées en différents lieux géographiques de Moorea afin de faciliter l'accès des usagers aux agents de clientèle pour leurs paiements et renseignements.

N.B. : EPIC est l'acronyme de l'Établissement Public à caractère Industriel et Commercial. Il s'agit d'une personne morale de droit public dont l'objectif et la gestion d'une activité de service public.



SERVICE DE COLLECTE DES ORDURES MÉNAGÈRES

**R
A
P
P
E
L**



EN VRAC
(pas de sac)

MARDI

Toute l'île

JEUDI

Commerces

Hôtels

(Collecte > 3x/semaine)

BAC VERT

Papiers journaux
Cartons
Canettes aluminium
Bouteilles plastique
Boîtes métallique

BAC GRIS

Tous les autres déchets

SAUF DECHETS TOXIQUES

Piles, toner, ampoules...



EN SAC

COLLECTE ORDURES



LUNDI & VENDREDI

Toute l'île

MERCREDI

Commerces

Hôtels

(Collecte > 3x/semaine)

DECHETTERIE VERTE

Quels sont les déchets végétaux acceptés ?



**tontes
de gazon**



**petits
branchages**



**feuilles,
taille de
végétaux**



**plantes,
végétaux
flétris**

Site de Temae

Site de Nuuroa

Lundi et Vendredi

8h00 à 12h00

Dépôt sur site

1m3/usager/semaine

COLLECTE ENCOMBRANTS



Ramassage à domicile sur demande

Inscription au 40 55 04 55

Tarif forfaitaire de 5 000 fcp
pour 3m3 d'encombrants

DECHETTERIE TEMAE

**Nouveaux horaires
d'ouverture P. 42**

Communiqué Mairie de Moorea-Maiao

Pourquoi votre facture de collecte et traitement des déchets a augmenté en 2022 ?

« Lors de son audit de la gestion de la commune de Moorea-Maiao entre 2014 et 2020, la Chambre Territoriale des Comptes (CTC) recommandait à la commune de réviser dès 2020, sa politique tarifaire en matière d'ordures ménagères, appliquée aux particuliers et aux professionnels, afin de l'adapter au coût réel du service.

En effet, la CTC relevait alors que la redevance d'enlèvement des ordures ménagère fixée depuis 2009 à 10 000 F pour les particuliers disposant de 2 bacs de 120L et à 9500 F pour les particuliers effectuant des dépôts en déchetterie, ne couvrait en moyenne que 25 % des charges du service public.

Ainsi, afin de tendre vers les exigences du Code Général des Collectivités Territoriales qui imposent que le service soit financé exclusivement par ses usagers, le conseil municipal a choisi d'augmenter, par délibération n° 98/2021, le montant de la redevance comme suit :

	Domestiques		Professionnels	
Collecte/semaine	0 (*)	3	3	+ de 3 fois
BACS		2 x 120	2 x 660	2 x 660
Nouv. Tarif mensuel	800	1 600	8 000	16 000
Nouv. Tarif annuel	9 600	19 200	96 000	192 000
<i>Anciens tarifs</i>	<i>9 500</i>	<i>10 000</i>	<i>55 000</i>	<i>165 000</i>
Delta	+ 100	+ 9 200	+ 41 000	+ 27 000

(*) Zone inaccessible à la collecte - Dépôt en déchetterie

Cette hausse aurait dû améliorer les comptes du service public des déchets, mais la commune a dû faire face en 2022, à de nouvelles charges relatives :

- au transport maritime de nos déchets vers Tahiti à hauteur de 31.6 millions F XPF ;
- au frais de fonctionnement de la déchetterie de Temae pour un montant de 18 millions F XPF.

Ainsi, des actions d'optimisation sont en cours, notamment par rapport à la déchetterie dont l'accès aux professionnels fera l'objet d'un service et d'une redevance spécifique dès 2023. »

Pose de la première pierre du Centre d'accueil international du CRIOBE

Le 27 septembre dernier, Annaïg LE GUEN, Directrice de l'UAR mixte CRIOBE (CNRS, EPHE-PSL, UPVD) accueillait l'ensemble des personnalités et intervenants dans l'amphithéâtre du CRIOBE pour la présentation du Centre d'accueil et la pose de la première pierre du futur pôle scientifique.



Infographies :
Cabinet Architecte DPLG
Isabelle BROUSSE

À l'appui d'un financement du Contrat de projet Etat-Pays, le CRIOBE fait évoluer la Station de recherche en Ecologie Expérimentale de Moorea en un centre international, véritable hub scientifique d'attractivité de la communauté de recherche internationale dans le Pacifique, en Polynésie française et d'entrepreneurs locaux en incubation au CRIOBE.



Serge PLANES, Directeur de recherche CNRS, porteur du projet de Centre international du CRIOBE a présenté la genèse du projet et l'intérêt d'une telle structure à Moorea.

OBJECTIF

- Le développement de ces ambitions appelle l'amélioration de la qualité des hébergements, parmi les bâtiments les plus anciens et soumis à des occupations intensives, ainsi que la mise en œuvre de nouveaux laboratoires pour diversifier l'offre et d'espaces de travail pour accueillir plus de monde.

Il s'agit d'un projet en deux volets :

- Bâtir des hébergements neufs sur la dernière partie du terrain du CRIOBE non encore construite, avec une capacité identique à la capacité actuelle de 25 lits permettant de libérer les bâtiments actuels.

- Rénover les bâtiments d'hébergement actuels pour en faire :
 - 1 - Un plateau technique dédié à l'expérimentation en vue de maîtriser les techniques de l'ADN-environnemental terrestre et marin, et les mettre au service des utilisateurs (chercheurs, services du Pays, gestionnaires...) ; un laboratoire de préparation en chimie ; une salle dédiée à la calibration de sondes et à l'organisation de la plongée technique profonde ;
 - 2 - Une salle d'innovation et de transfert pour l'accueil d'entrepreneurs en incubation. Le CRIOBE pourrait transférer des connaissances en écologie, aquariologie, compréhension des organismes marins... à des entrepreneurs qui seraient incubés sur place afin de bénéficier des infrastructures (pompage eau de mer, salle équipée...) et des compétences techniques et scientifiques en proximité sur le même site, pour lever des verrous de production et d'exploitation des ressources de Polynésie française.

- 3 - Des bureaux et la connexion internet pour l'accueil.



Jean-Michel VERDIER
Président de l'École Pratique des Hautes Études est venu spécialement de métropole pour l'événement

Était également présente, Dominique JOLY, Directrice adjointe scientifique de l'Institut Écologie et Environnement (INEE) du CNRS qui souligna l'importance du développement scientifique dans le Pacifique Sud.



Réalisation

- Ce projet est cofinancé à parts égales par l'État et par le Pays pour un montant de 33,7 millions XPF, soit 67,5 millions XPF au total. Le permis de construire a été obtenu mais la crise du COVID-19 a freiné la dynamique. Les marchés ont été finalisés au 1er semestre 2022.

Calendrier

- Démarrage des travaux septembre 2022 ;
- Livraison des hébergements espérée en avril-mai 2023 ;
- Démarrage des travaux de rénovation mai 2023 ;
- Livraison des bureaux et labos fin 2023-début 2024.

Complémentarité avec les partenaires de la recherche

Ce projet s'inscrit dans une volonté des organismes de recherche de favoriser l'écosystème local d'innovation et de création d'entrepreneuriat. C'est cette énergie qui dirige actuellement la dynamique collective de rédaction du PIOM Nahiti* pour laquelle les acteurs apportent des facilités d'accueil. Il y a une véritable complémentarité dans la diversité des services et compétences offerts, entre l'Ifremer pour ses infrastructures pour l'aquaculture, l'ILM avec la proximité de Ciguaprod et Innoventomo, le CRIOBE pour la maîtrise de tests biologiques en aquarium, les suivis de longs termes multi-paramètres et la connaissance globale du fonctionnement des écosystèmes coralliens pour les études d'impacts.

Par ailleurs, le CRIOBE apporte un vecteur de médiation scientifique et de communication de large amplitude avec sa collaboration intrinsèque avec le Fare Natura pour une meilleure attractivité des entrepreneurs et la visibilité de leurs travaux.

Le CRIOBE fait d'ores et déjà la preuve de son accompagnement au transfert de la recherche vers la société comme avec le projet RIP4 du Swac de Tetiaroa avec Sodewa et l'Intercontinental, les étapes de démonstration pour la production durable de venin de cônes de mer, la réalisation de tests cosmétiques pour l'entreprise Monoi de Tahiti...

Le Centre International concrétise l'objectif de proposer l'incubation sur site.

* Nouvelles Approches pour l'Innovation et la Technologie dans les Îles de Polynésie française (NAHITI) : Le projet vise à accélérer la transformation durable de l'écosystème d'innovation dans les Îles de Polynésie française. Il ambitionne de faire émerger et soutenir le développement de projets innovants, répondre à leurs besoins spécifiques et consolider les capacités d'innovation du secteur privé et des institutions clés du territoire. Le portage du projet est assuré par l'Université de la Polynésie française. (<https://www.enseignementsup-recherche.gouv.fr/>)



Un document, destiné à être incorporé dans la première pierre, a été signé par tous les intervenants dont Jean-Michel VERDIER Président de l'EPHE, Guy FITZGER Administrateur des îles du Vent et des îles Sous-le-Vent, représentant le Haut-commissaire de la République en Polynésie française et Tauhani DROLLET, Conseillère recherche du Ministre Tearii Alpha pour le Pays.



- « Ce futur pôle scientifique permettra ainsi de rassembler la communauté internationale de recherche au CRIOBE, afin de faire rayonner à l'échelle mondiale les recherches entreprises localement en matière de biologie marine, d'écologie environnementale, mais également de santé et d'énergies renouvelables, et ce notamment, en lien avec l'Université de Polynésie française, l'IFREMER et l'Institut Louis MALARDÉ. Ce financement confirme le soutien pérenne de l'État en faveur de la recherche en Polynésie française et dynamise également l'économie locale de Moorea grâce au savoir-faire des entrepreneurs locaux du territoire.»

Communiqué Haut-Commissariat en Polynésie française



Dominique JOLY, Directrice adjointe scientifique de l'Institut Ecologie et Environnement (INEE) du CNRS, Tauhani Drollet, Conseillère recherche du Ministre Tearii Alpha pour le Pays, Annaïg LE GUEN, Directrice de l'UAR mixte CRIOBE (CNRS, EPHE-PSL, UPVD), Guy FITZGER administrateur des IDV et ISV, Jean-Michel VERDIER Président de l'EPHE, Evans HAUMANI Maire de Moorea-Maiao.

— « Installé depuis 1971 sur Moorea, le Centre de Recherches Insulaires et Observatoire de l'Environnement (CRIOBE) ambitionne de développer une recherche d'excellence tout en consolidant son appui aux politiques locales portées par le gouvernement, en adéquation avec le Schéma d'Innovation de la Polynésie et les Objectifs de Développement Durable (ODD) internationaux.

Au cours des dix dernières années, le CRIOBE s'est imposé comme une référence, assurant désormais la coordination du centre d'excellence national pour l'étude des récifs coralliens (LabEx CORAIL), soutenu par le Programme d'Investissement d'Avenir (PIA) depuis 2011 et pérennisé jusqu'en 2025.

- Le CRIOBE compte aujourd'hui 34 agents sur le site de Moorea dont 12 agents fonctionnaires de l'EPHE et du CNRS (chercheurs et techniciens) et 22 agents contractuels (techniciens, Post-doc et doctorants). Par ailleurs, le CRIOBE accueille plus de 150 chercheurs et étudiants par an de plus de 15 nationalités.

Fort de ces progrès et dans le respect des orientations nationales et locales relatives à l'intégration régionale de la Polynésie au sein du Pacifique, le CRIOBE poursuit sa dynamique de renforcement des partenariats internationaux avec des entités d'Australie, de Fidji des États-Unis et du Japon.

- Parallèlement, le CRIOBE a intensifié son partenariat avec le Pays, notamment au service des orientations sectorielles

poursuivies par les ministères en charge de la recherche, de l'environnement, des ressources marines, du tourisme et de la culture. En témoigne le projet du Fare Natura, nouvel outil de communication et de sensibilisation à l'environnement, réalisé en partenariat État-Pays. Le CRIOBE vient en appui du Fare Natura par du transfert de connaissances pour développer des outils de communication novateurs de la culture scientifique vers le grand public en Polynésie.

Par son positionnement historique, le CRIOBE dispose des données d'observation de long terme, sur 30 ans, à l'échelle de la Polynésie et plus largement (Service d'Observation CORAIL). Ces données en ligne sont ouvertes à la communauté internationale et constituent un facteur de visibilité et de production de connaissance important. Aussi, le CRIOBE met au service du pays ses compétences pour venir en appui à la connaissance et à la décision publique en matière de gestion des écosystèmes.»

En janvier 2019, le CRIOBE a démarré son projet quinquennal 2019-2023 sur « Les récifs coralliens de demain ».

Ce projet est en conformité avec la convention n° 9687 PR du 27/12/2017 entre le Pays et les tutelles du CRIOBE dont le comité Entretien annuel objectifs-moyens suit les projets scientifiques et de développement pour le territoire. »

L'Institut Thérapeutique Éducatif Pédagogique de Polynésie a ouvert ses portes en décembre 2021

Son Directeur, Thierry LECLERE fait le point sur l'évolution de cet établissement et sur les échanges professionnels planifiés dans le cadre de la convention établie, l'an dernier, entre l'association pour l'Éducation et l'Insertion Sociale (A.E.I.S) de Bordeaux et l'association « Taatiraa Huma no Moorea Maiao » en matière d'accompagnement et de prise en charge de jeunes au sein d'un I.T.E.P.



L'I.T.E.P. de Moorea se situe dans le cadre exceptionnel du motu de Temae



Thierry LECLERE Directeur
des Établissements de l'association
« Taatiraa Huma no Moorea Maiao ».



« C'est après plusieurs années, que le projet a pu commencer à prendre forme en 2018. C'est avec les soutiens du Ministère M.F.A (Ministère de la Famille, des Affaires sociales et de la condition féminine en charge de la lutte contre l'exclusion), de la Direction de la D.S.F.E (Direction des Solidarités, de la Famille et de l'Égalité) et du partenariat avec l'Association pour l'Éducation et l'Insertion Sociale (AEIS) dont le siège se situe à BORDEAUX que l'association « Taatiraa Huma no Moorea Maiao » a été de nouveau une force d'innovation en proposant la création du premier ITEP en Polynésie française. »

Qu'est-ce qu'un Institut Thérapeutique Éducatif Pédagogique (I.T.E.P) ?

- « C'est un établissement qui accueille des jeunes qui ne sont pas en situation de déficience intellectuelle, ni de handicap moteur, ni poly-handicapés. Ce sont des jeunes qui ont des capacités cognitives dans la norme, voire, pour certains, supérieures mais qui souffrent de troubles du comportement qui les empêchent d'être réceptifs aux apprentissages ; ils sont incapables de gérer leur frustration, de maintenir leur attention pendant plusieurs minutes, et à la moindre situation qui leur pose des difficultés, ils auront beaucoup de mal à gérer leurs émotions et à ce moment-là, ils peuvent devenir très agressifs, voire violents. Nous essayons de canaliser ces troubles du comportement en les aidant à réfléchir sur ce qu'ils sont, qu'est-ce qui les amène à être en colère, pour qu'ils puissent apprendre à gérer leurs émotions.

Prise en charge éducative et thérapeutique.
Le scolaire n'est pas la priorité, dans un premier temps, c'est l'approche thérapeutique de ces

jeunes, qui vont être suivis par un psychiatre, un psychologue psychomotricien, un orthophoniste éducatif. C'est le temps de la sociabilisation, nous leur imposons des règles de vie, comme la façon de se comporter en respectant les autres, mais aussi à avoir le respect de soi. Lorsqu'ils présentent des capacités cognitives « dans la norme » nous essayons de les réinsérer dans le circuit scolaire classique ou de leur faire suivre des formations. »

L'établissement, qui est agréé pour l'accueil de 12 jeunes, est ouvert 7 J/7 et 24 heures/24 toute l'année, ce qui nécessite un roulement du personnel qui comprend un encadrement éducatif de 9 personnes. La partie internat qui peut accueillir 6 jeunes est complète, la partie semi-internat, réservée aux jeunes de Moorea, est en voie de se remplir et nous allons bientôt arriver à sa capacité maximum de prise en charge. L'orientation de ces jeunes vers l'I.T.E.P., est réalisée par la Commission Territoriale de l'Éducation spécialisée (CTES).

Le déplacement en Métropole, du 4 au 14 octobre dernier, d'une délégation de l'association « Taatiraa Huma no Moorea Maiao » dans le cadre d'échange avec l'Association pour l'Éducation et l'Insertion Sociale située à Bordeaux.

Cette mission professionnelle a été organisée dans le cadre de la convention établie le 21 avril 2021* en matière d'accompagnement et de prise en charge des jeunes au sein d'un I.T.E.P entre l'association pour l'Éducation et l'Insertion Sociale (A.E.I.S) et l'association « Taatiraa Huma no Moorea Maiao ».

En juin de l'an dernier, le Directeur général de l'A.E.I.S, M. BONNAFOUS, et M. PRIETO Directeur de l'I.T.E.P Grand Barail, à Bordeaux étaient venus pour participer à la mise en œuvre de l'I.T.E.P de Moorea.

Après neuf mois de fonctionnement de l'I.T.E.P de Moorea, la délégation de l'association « Taatiraa Huma no Moorea Maiao » constituée M. John TOROMONA Président, M. Thierry LECLERE Directeur, M. Levan TIAOAO, éducateur et M. Philippe TEINARATAI éducateur s'est à son tour déplacée à Bordeaux à la rencontre de l'A.E.I.S, de ses établissements et services.

* La convention de partenariat, Association « Taatiraa Huma no Moorea-Maiao » et AIES avait été signée en 2021 par Madame SACHET ministre de la Famille, des Affaires Sociales, en charge de la lutte contre les exclusions et la Directrice des Solidarités, de la Famille et de l'Égalité.



Réunion avec le Président de l'AEIS M. Jean-Claude CHIEZE et Mme Laurence MONTEIL directrice générale.

L'Association pour l'Éducation et l'Insertion Sociale (A.E.I.S.) créée le 30 avril 2009 fonde son projet et son action, au service des personnes accueillies et leur famille, sur le partage entre les administrateurs et les professionnels salariés.

Cette rencontre a été l'occasion pour le Président de l'A.E.I.S, M. CHIEZE et Laurence MONTEIL Directrice générale de présenter, à la délégation de l'association « Taatiraa Huma no Moorea Maiao » l'ensemble des établissements et des services de l'A.E.I.S dont :

La Maison d'Enfants à Caractère Social Godard/Saint Ferdinand ;

Le Dispositif Institut Thérapeutique Éducatif et Pédagogique & les Services d'Éducation Spéciale et de Soins à Domicile ainsi qu'un EHPAD.

L'ensemble de ces établissements et de ces services bénéficie d'un agrément et d'un financement qui couvre la totalité des dépenses de fonctionnement.

Les budgets sont négociés et attribués par l'Agence Régionale de Santé par l'intermédiaire d'une convention.



Thierry LECLERE, Levan et Philippe éducateurs de Moorea et Mme Christine VERRES de l'I.T.E.P. STEHELIN

«Les visites et rencontres professionnelles avec les équipes des établissements et des services de l'A.E.I.S ont été l'occasion de transmissions et d'échanges de techniques pouvant être adaptées et transposées à l'I.T.E.P de Moorea ou bien encore enrichir les documents existants. »

Visite d'un I.T.E.P. à Bordeaux

- « Nous avons eu des temps d'immersion dans une structure en particulier l'I.T.E.P *Grand Barail* à Bordeaux où nous avons eu la possibilité de voir le fonctionnement des équipes, la prise en charge des jeunes et l'approche pédagogique qu'ils pratiquent, souligne Thierry LECLERE.

C'est très enrichissant pour nous, car ces établissements ont un recul d'une dizaine, voire une quinzaine d'années de pratique.

Nous avons trouvé que les jeunes de ces établissements étaient plus calmes que les nôtres et moins agressifs.

C'est un phénomène «normal», dans le sens où l'établissement de Moorea a été créé il y a tout juste un an, et que les jeunes que l'on accueille, ont déjà un lourd passé institutionnel, qu'ils sont passés par toutes les institutions de Polynésie,

qu'ils ont un parcours compliqué, certains ont été placés dans une dizaine de familles d'accueil, ils sont arrivés à l'I.T.E.P, dans des conditions particulières.

Au début, c'était compliqué, aujourd'hui le climat général, c'est bien apaisé, et nous pouvons réaliser plusieurs activités avec eux, par exemple certains sont inscrits dans un club de Taekwondo à Haapiti, deux autres sont en inclusion scolaire en 6e avec de bons résultats.

Il y a une bonne progression des uns et des autres et nous avons même pensé à les inscrire pour de la sensibilisation ou de la formation professionnelle. Cependant, si nous avons constaté une bonne évolution de tous les jeunes et que nous avons bon espoir de pouvoir les intégrer dans un milieu ordinaire le plus rapidement possible, certains évoluent plus vite que d'autres. »

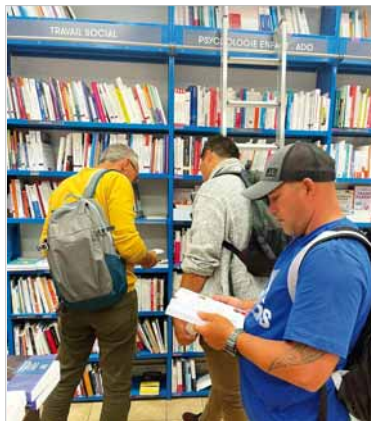

Visite des infrastructures de l'ITEP SESSAD GRAND BARAIL



«Le but de ces échanges, c'est de s'appuyer sur leurs expertises et d'améliorer la prise en charge de nos jeunes ».

Une orientation vers les I.T.E.P. est le plus souvent envisagée,

lorsque les interventions des professionnels et services au contact (école, santé, social...) de l'enfant n'ont pas antérieurement permis la résolution de ces difficultés psychologiques. Les enfants ou les préadolescents concernés sont par ailleurs engagés dans des processus complexes d'interactions entre leurs difficultés personnelles, leur comportement et leur environnement, et sont en situation ou risque de désinsertion familiale, scolaire ou sociale;

Les ITEP ne sont pas adaptés à l'accueil d'enfants et adolescents autistes ou présentant des troubles psychotiques prédominants, ou des déficiences intellectuelles importantes, qui requièrent d'autres modes d'éducation et de soins, et qui pourraient souffrir de la confrontation avec des jeunes accueillis en ITEP.



Mettre en place un partenariat professionnel entre AEIS Bordeaux et l'ITEP de Polynésie.

« Lors de notre déplacement en Métropole nous avons pu observer que les établissements ont, à disposition, un panel d'infrastructures beaucoup plus important, c'est plus facile pour eux pour travailler avec différents partenaires telle que la formation professionnelle ou pour mettre en place des suivis scolaires ou bien des stages, un bon nombre de ces dispositifs n'existent pas en Polynésie.

Après ce déplacement, nous sommes en train d'établir un bilan qui sera présenté aux autres éducateurs et collègues qui n'ont pas pu se

rendre en Métropole, en leur rapportant le déroulement de cette mission, mais également ce que l'on a pu observer au point de vue pédagogique et organisationnel.

Le but c'est de faire vivre ce partenariat professionnel entre notre association et l'A.E.I.S. de Bordeaux, que ce soit par des échanges d'éducateurs, mais aussi par le partage de documents de soutiens techniques.

Nous allons également essayer de mettre en place une correspondance entre les jeunes en envoyant, par exemple, des colis pour Noël.»

Améliorer les échanges avec les jeunes pour les aider à progresser.

« Suite à cet échange professionnel et aux différentes informations que nous avons recueillies, nous allons prendre un peu de recul, précise Thierry LECLERE car nous ne pouvons pas appliquer à la lettre ce que nous avons pu observer à Bordeaux et le reproduire ici, par contre nous pouvons le transposer et l'adapter, car les conditions matérielles ne sont pas les mêmes qu'en Métropole.

Les éducateurs sont notamment intéressés par «l'éducation positive», qui va se traduire par exemple par un système de points gagnés par les jeunes lorsqu'ils font des actions positives, ces points sont transformés en pécule qui pourra leur servir en fin d'année à se faire plaisir, en allant en ville pour

s'acheter quelque chose. C'est une piste sur laquelle nous allons réfléchir.

Autre sujet qui a retenu l'attention de nos éducateurs, lors de nos visites, c'est le principe de l'action/réaction, habituellement si un jeune casse quelque chose ou réagit mal, il y a une sanction immédiate, maintenant nous allons plutôt l'engager à réfléchir sur ce qu'il a fait et l'amener à réparer.

Il y a bien d'autres pistes de réflexion, c'est pour cette raison que ce type d'échange nous permet de nous enrichir mutuellement, toujours dans le but d'améliorer l'accueil et la gestion de ces jeunes dans l'I.T.E.P. de Moorea.

Hôtel Hibiscus**
MOOREA



VENEZ DÉCOUVRIR LA NOUVELLE CARTE



Vue exceptionnelle sur le lagon et superbes couchers de soleil

TARIFS Résidents, Big CE et Club DEC
Tél. Hôtel: 40.56.12.20 - Tél. Restaurant: 40.56.26.00
mail: hibiscus@hotel-hibiscus.pf - Site : www.hotel-hibiscus.pf



RESTAURANT **SUNSET**
en bordure de Lagon
ouvert 7/7j

Et Toujours
de délicieux plats locaux et le café gourmand



Buffet Petit-déjeuner de 7h00 à 10h00
Déjeuner et dîner avec vue panoramique
11h30 à 14 h et 17h30 à 21h00

Informatique & Multimédia

Services bureautiques - SAV

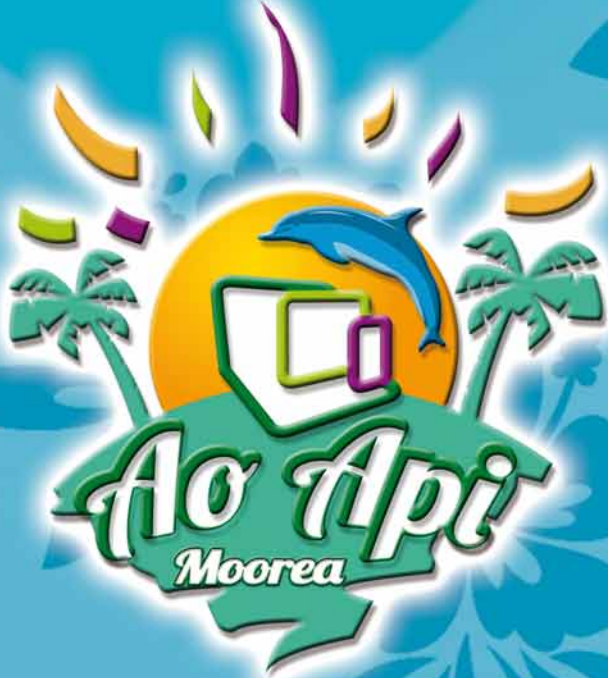

NOUVEAU!
Rayon **PAPETERIE**



Ordinateurs



Tablettes



Smartphones



TV

Toute l'année,
de nombreux produits
en avant première sur le territoire !!!
Samsung, OnePlus, Xiaomi,
les derniers smartphones
disponibles dès leur sortie en Europe.
Les prix de Tahiti sans vous déplacer
Service Après-vente sur place

du 12/12/22 au 07/01/23
avec vos achats de Noël
des CADEAUX
Ouverture exceptionnelle
le samedi 24 décembre
jusqu'à 17h00



**PRÉPAYÉS
RECHARGES**



Ao Api - Moorea
Centre Raehau - Maharepa
Tél: 89 464 999

[aoapi.moorea](https://www.facebook.com/aoapi.moorea)

Ouvert du Lundi au Vendredi 8h30 à 17h00
et le Samedi 8h30 à 12h00

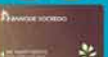

Bilan 2022 des accidents de la route

Dans le cadre des actions de promotion santé et particulièrement sur la thématique de la sécurité routière, la commune de Moorea-Maiao, en partenariat avec l'hôpital de Afareaitu et les partenaires composant le comité local de santé de Moorea-Maiao, a organisé une conférence de presse le 29 novembre dernier pour faire le point sur la sécurité routière.

En effet, depuis quelques mois, malgré les appels à la prudence et les nombreuses actions de sensibilisation et de prévention une augmentation des accidents sur la voie publique a été constatée.



De gauche à droite quelques participants au comité local de santé :
 • Tevaeaarai PUARAI, Responsable de la prévention externe Service de la sécurité et de la Prévention
 • Major Franck DE DECKER, Major de la brigade de gendarmerie de Moorea
 • Puea AROQUIAME, Infirmière à l'hôpital de Afareaitu, membre de la cellule de la promotion de la santé de l'hôpital de Afareaitu
 • Hugot TAVAITAI, Chef du service de la sécurité et de la Prévention à la Commune de Moorea-Maiao



Docteur Philippe BIAREZ
 Médecin chef de l'hôpital d'Afareaitu, responsable des formations sanitaires pour Moorea-Maiao

« La route est un lieu de vie, ce n'est pas là où l'on doit mourir ».

Dr Biarez

Lors de cette conférence, le Dr BIAREZ a rappelé :
 « À l'hôpital, nous constatons une forte augmentation des blessés graves ; Depuis le début de l'année, il y a eu 17 EVASAN vers le CHPF de Tahiti qui ont nécessité des soins importants de réanimation et de chirurgie. Sur l'ensemble des blessés que nous avons accueilli, nous avons noté 35 cas de personnes alcoolisées mais ce n'est qu'un constat clinique, car nous n'avons pas d'éthylotest.

Nous avons observé un nombre important de touristes impliqués dans des accidents liés à l'utilisation de Quad. Il est indispensable que nous réalisons une sensibilisation auprès des prestataires afin qu'ils informent leurs clients des risques de conduite avec un tel engin.

Concernant les vélos nous allons effectuer des

opérations de sensibilisation dans les quartiers, car souvent les jeunes roulent à contresens et si c'est de nuit, sans éclairage, cela augmente considérablement les risques d'accidents.

Il est vrai que la route est devenue un endroit uniquement pour les voitures, il n'y a plus d'espace pour les piétons et pour les cyclistes, les bords de routes ne sont pas entretenus et les pistes cyclables ne sont plus utilisables sur certaines parties de l'île.

Nous allons effectuer des démarches auprès des services du Pays concernés pour améliorer cette situation très critique.

Il est aussi important de rappeler aux visiteurs qui viennent en week-end ou en vacances sur Moorea qu'ils ne doivent pas s'affranchir des règles de sécurité routière.»

Chiffres 2021

Répartition selon le lieu d'habitation

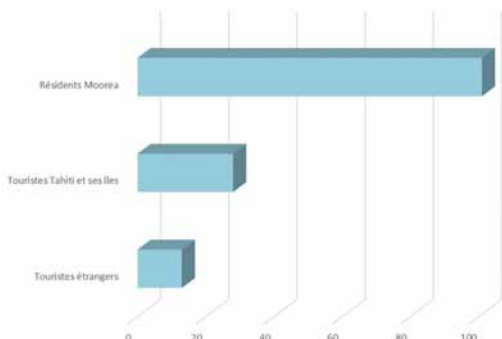

Répartition par moyen de transport

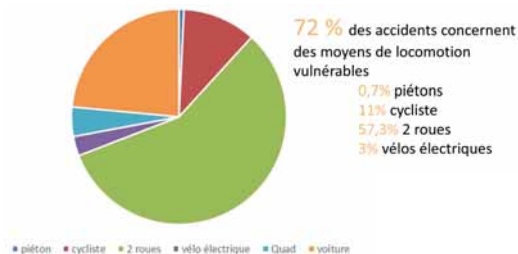

Estimation du coût

Coût total
 EVASAN + hospitalisation:
 26 722 800 XPF
 dont 13 944 900 XPF
 pour la réanimation
 Coût journalier Réanimation
 324 300 XPF
 Coût EVASAN hélicoptère Dauphin:
 400 000 XPF

Répartition par tranche d'âge

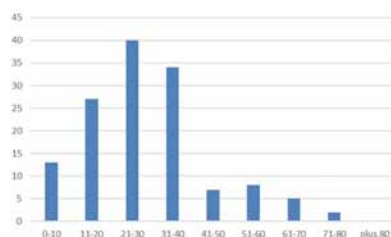

Tranches d'âge les plus touchées:

- ✓ 21-30 ans = 29,4% des AVP - 37,5% des AVP graves
- ✓ 31-40 ans = 25% des AVP - 31% des AVP graves

⇒ Près de la moitié des AVP et 2/3 des AVP graves concernent les 20-40 ans

BILAN 2022

des accidents de la route recensés au 28 novembre:

149 victimes (+9,5% par rapport à 2021) - 2 décès,
 121 accidents sur la voie publique
 81 % des accidents concernent des moyens de locomotion vulnérables.
 3 % sont des piétons (1 décès) 14 % concernent des vélos,
 48 % des deux-roues,
 4 % des vélos électriques (1 décès)
 12 % impliquent des quads.

“ À l’approche des fêtes de fin d’année, le Maire de la commune de Moorea-Maiao, Evans HAUMANI, décide de mener une campagne de mobilisation sociale axée sur le port du casque en deux-roues (motorisé et non motorisé), sur l’excès de vitesse et sur l’alcool au volant. Après la prévention, les forces de l’ordre compétentes passeront par la phase répression durant la période de fêtes de fin d’année, période particulièrement touchée par les comportements à risque sur la voie publique.

- Du 12 au 14 décembre 2022 - Savoir rouler à vélo : circuler en situation réelle.

Des actions d’animation et de prévention avec les associations qui s’occupent d’encadrer la jeunesse, pour des jeunes de 6 à 25 ans seront réalisées dans les quartiers prioritaires, afin de les sensibiliser sur les dangers de la route et sur la sécurité, la réglementation du Code de la route. La cible de cette première action est les utilisateurs des vélos électriques. Ce moyen de transport nouveau et à la portée de nos familles, il est devenu leur meilleure option pour se déplacer.

En plus d’encadrer les jeunes enfants sur l’utilisation en toute sécurité des vélos sur la route, les conducteurs de vélo électrique seront eux aussi sensibiliser et informer des nouvelles dispositions du Code de la route les concernant (risques et conséquences). ”

Communiqué Mairie de Moorea-Maiao



Tolérance zéro le jeudi 15 décembre 2022 Tout le monde est concerné.

- La tolérance zéro sera imposée avec l’application stricte du Code de la route.
- Le convoi de prévention et de répression sera composé des forces de l’ordre (gendarmes et policiers), des représentants des cellules prévention de la commune de Moorea-Maiao et de l’hôpital d’Afareaitu, des élus et des membres du comité local de santé.

La présence des forces de l’ordre va se renforcer pour les fêtes alors, pensez aux «Capitaines de soirée»

• L’alcoolisation est une cause principale d’accident. Pour les fêtes il ne faut pas conduire si on a bu il faut commencer à réfléchir à la notion de capitaine de soirée, qui a vite été oubliée !

L’activité physique est bonne pour la santé, nous dit-on, mais rien n’est fait pour rendre la route de ceinture accessible aux vélos et marcheurs.



*Accotement entre le PK20 et 21 à Atiha
la végétation cache les caniveaux*



*Vestige d’un marquage de piste cyclable
ayant totalement disparu
depuis plusieurs années*

Comme le signalait le Dr Biarez, de nombreux accotements autour de Moorea ne sont pas entretenus, nous avons constaté en particulier dans la zone de Atiha et Vaianae, que la végétation envahie le peu de pistes cyclables visibles et surtout les caniveaux, à tel point que cela représente un véritable danger si l’on ignore qu’ils sont là ! Dernièrement, un touriste a été grièvement blessé en tombant avec son scooter dans un caniveau. Faut-il attendre qu’il y ait un mort pour que les autorités réagissent, car à ce moment-là c’est leur responsabilité qui sera engagée.

Autre point important souligné par le Dr Biarez, l’absence de marquage au sol des pistes cyclables à de nombreux endroits de l’île. Le secteur de Atiha - Vaianae présente de fort risque accidentogène pour les piétons et les cyclistes. De nombreux habitants pratiquent la marche sportive le long de cette route et le risque de se retrouver face à face avec un véhicule est considérable notamment dans les virages où les automobilistes coupent souvent au plus court. Là aussi faut-il attendre un drame pour que les autorités du Pays réagissent .

Pour compléter ce sujet, il est intéressant de rappeler que nous avons interviewé le Ministre de l’Équipement René TEMEHARO dans notre magazine N° 59 édité en 2019 sur plusieurs sujets, dont l’entretien des abords de la route (en principe réalisé par le service de l’Équipement de Moorea) et le marquage des pistes cyclables :

« Nous avons été saisis de ce problème de peinture qui ne résistait pas dans le temps, souligne le Ministre, actuellement une entreprise privée réalise, sur Tahiti, des tests de durabilité d’une nouvelle peinture de marquage. S’ils sont positifs, nous pourrions utiliser ce produit sur l’ensemble de la Polynésie ». L’absence de matérialisation des pistes cyclables constitue un danger, car souvent, cyclistes et marcheurs se retrouvent face à des véhicules qui, en l’absence de repère, coupent les virages ou effectuent des dépassements en mordant sur cet espace en principe sécurisé. Si la plupart des projets sont en bonne voie de réalisation, la question du défaut d’entretien des abords de la route de ceinture reste un point que le Ministre entend régler très rapidement. »

Cette réponse date de 3 ans et depuis rien n’a changé ! Apparemment ce n’était pas encore la bonne peinture ! Affaire à suivre... (Article complet cf Mag n°59 téléchargeable sur notre site)

Octobre Rose le rendez-vous international et annuel de sensibilisation au cancer du sein.



Les salariés d'Air France se mobilisent pour soutenir cette cause et en favoriser la prise de conscience à travers l'association "Les Hôtesse de l'Air contre le Cancer ».

Air France apporte son soutien à cette association, reconnue d'intérêt général, et l'accompagne à nouveau dans ses initiatives menées pour cette grande cause internationale.

Air France a organisé plusieurs vols « roses » avec des équipages dédiés qui se sont envolés au départ de plusieurs villes françaises vers l'Europe, l'Asie, les États-Unis, afin de sensibiliser un maximum de personnes à la lutte contre le cancer du sein.

Air France Polynésie est fière d'avoir organisé pour la 3e fois un vol « Rose » au départ de Papeete. L'équipage du vol AF079 du lundi 24 octobre participe avec enthousiasme à cet événement en arborant des accessoires à la couleur de la cause. Des offres spécifiques étaient prévues pour nos clients afin de les sensibiliser à la lutte contre le cancer du sein.



Envie de faire plaisir ?

Vous cherchez une idée de cadeau original ?

Offrez un chèque cadeau AIR FRANCE



Tout au long de l'année et pour toutes occasions, Air France vous propose d'offrir à la personne que vous aimez " Une invitation au voyage ".

Offrir une escapade de quelques jours ou une échappée à l'autre bout du monde, rien de plus simple et rapide :

- Rendez-vous dans votre agence Air France à Papeete,
- Choisissez le montant* de votre cadeau,
- Et personnalisez-le...

Le bon cadeau est valable 6 mois pour la validation du séjour et valable sur toutes les destinations opérées par Air France.

*d'une valeur minimum de 15 000 xpf

Renseignements auprès de votre agence Air France

Conditions d'utilisation :

Chèque-cadeau non remboursable, nominatif, utilisable sur un billet d'avion d'un montant équivalent ou supérieur, sur tous les vols Air France, Delta et KLM.



LE CHEQUE CADEAU

OFFREZ
A VOS PROCHES
LA LIBERTE
DE VOYAGER !

AIRFRANCE 

S'ENVOLER EN TOUTE ÉLÉGANCE

N'attendez plus pour réserver votre voyage avec Air France.

Votre agence Air France Papeete se modernise et se digitalise.

À partir du 1er janvier 2023,

prenez rendez-vous au préalable, depuis chez vous ou en agence, pour rencontrer ses agents commerciaux à la date et l'heure qui vous convient.



01. PRENEZ UN E-TICKET

En vous rendant sur l'application via www.lineberty.net, sur Playstore ou Appstore, sélectionnez votre agence Air France, puis choisissez votre jour et votre heure de rendez-vous



02. PROFITEZ DE VOTRE TEMPS LIBRE

Vous pouvez suivre en temps réel votre temps d'attente, annuler et replanifier votre passage à tout moment



03. C'EST VOTRE TOUR !

Vous recevez une alerte vous invitant à vous rendre en agence, où un conseiller va vous prendre en charge



Scannez pour télécharger

West Gates

L'extension du Terminal International Tom Bradley qui comprend 5 niveaux, 15 portes, accueille désormais de nombreux vols internationaux dont Air France.

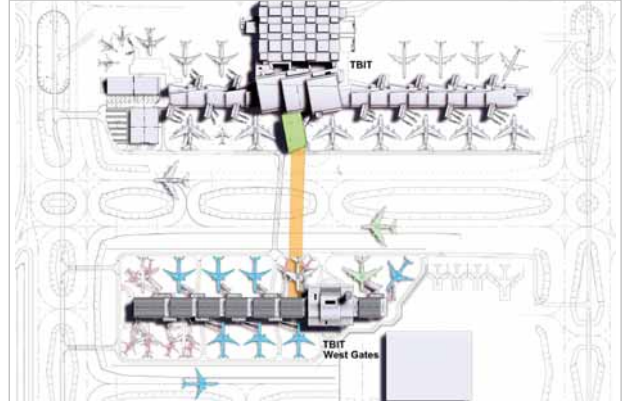



Les nouvelles portes d'embarquement ont été conçues autour d'une expérience de voyage moderne et numérique, offrant des sièges confortables, une connexion 100 % Wi-Fi, 14 bornes interactives donnant accès à une grande variété d'informations, et des systèmes avancés de traitement des bagages et d'embarquement.

- Le parcours des clients Air France en transit s'en trouve largement amélioré avec un circuit dédié et simplifié au sein même de la jetée (West Gates) dans laquelle tous les vols d'Air France opèrent désormais.
- Les passagers débarquant aux États-Unis doivent rejoindre le Tom Bradley International par le tunnel de liaison équipé de tapis roulants et de véhicules d'assistance.
- Les passagers au départ de Los Angeles sur les vols Air France s'enregistrent à Tom Bradley International puis, après le passage de la zone de contrôle sûreté, doivent se rendre aux West Gates par le tunnel de liaison.

Vols et horaires des compagnies Air France et DELTA du 17 Décembre 2022 au 21 Mars 2023 au départ de Papeete - Roissy Charles de Gaulle - Los Angeles

Au départ de PPT	Lundi	Mardi	Mercredi	Jeudi	Vendredi	Samedi	Dimanche
AIRFRANCE 	AF-0079 8:20		AF-0077 8:20		AF-0077 8:20	AF-0079 8:20	AF-0077 8:20
DELTA 17/12 au 21/03		AF-3574 20:10		AF-3574 20:10		AF-3574 20:10	

Au départ de CDG	Lundi	Mardi	Mercredi	Jeudi	Vendredi	Samedi	Dimanche
AIRFRANCE 		AF-0076 18:10		AF-0076 18:10	AF-0078 18:10	AF-0076 18:10	AF-0078 18:10

Au départ de LAX	Lundi	Mardi	Mercredi	Jeudi	Vendredi	Samedi	Dimanche
AIRFRANCE 		AF-0076 23:30		AF-0076 23:30	AF-0078 23:30	AF-0076 23:30	AF-0078 23:30
DELTA 17/12 au 21/03		AF-3570 11:10		AF-3570 11:10		AF-3570 11:10	



MILLESIME

Vins, Spiritueux, Bières, Épicerie fine



Consultez votre
catalogue des fêtes

52 PAGES

d'offres, de coffrets cadeaux,
de vins découverte...



L'abus d'alcool est dangereux pour la santé. A consommer avec modération.

VOS 4 ESPACES MILLESIME

PUNAAUIA Centre cial du Lotus - PAPEETE Centre Vaima Piazza Haute - ARUE à côté du magasin Vaiata PK 4,4 - TARAVAO Centre Tauhere

☎ 40 46 35 20 📍 Millésime Tahiti 🌐 www.millesime.pf ✉ contact@millesime.pf 🍷 miam@millesime.pf

Du 27 au 30 octobre dernier, NAUTISPORT a présenté ses derniers modèles, lors de son exposition annuelle installée à Vaiare en face le centre commercial Champion Toa Moorea.



Un grand choix de bateaux en coques aluminium était présenté en diverses tailles et aménagements pour la plaisance ou pêche, permettant ainsi de répondre à l'attente des clients en fonction des besoins et des budgets de chacun.



Toareva et son équipe de spécialistes ont pu accueillir et conseiller les amateurs de nautisme.



Nous remarquerons tout particulièrement un modèle de la marque **STESCO**. Sa coque aluminium est fabriquée en Australie, mais tous les aménagements intérieurs, y compris la peinture, sont réalisés localement. Équipé d'un moteur **SUZUKI**, ce bateau est adapté à plusieurs utilisations, que ce soit la pêche lagunaire ou la plaisance. Un des avantages de ce modèle est sa largeur et sa profondeur plus importante que d'autres modèles de la concurrence.



Deux modèles de la marque **Pacific Craft**, destinés à la plaisance ont remporté un vif succès auprès des nombreux visiteurs. D'autres modèles de semi-rigides la marque **ZODIAC** étaient également présentés.



Plusieurs modèles de scooters des mers **SEADOO** étaient exposés, adaptés pour différents types d'utilisation :

- Package « pêcheur fish pro » 170 CV équipé d'un GPS sondeur, d'une glacière et de porte-cannes.
- Pour les amateurs de vitesse des modèles de 300 CV
- Pour la plaisance (130 à 170 CV)

Des kayaks de la marque **VIKING** étaient exposés, proposant des modèles pour 1, 2, ou 3 personnes, adaptés aux besoins de chacun, il existe aussi des modèles équipés pour la pêche.



INTERSPORT était également présent



lors de cette exposition, avec les derniers modèles de vélos, et bien d'autres articles destinés aux sportifs de Moorea.

NAUTISPORT Moorea - Galerie commerciale de Champion Toa Moorea de Vaiare

HORAIRES : Lundi 12h00 à 18h00 - Mardi au Samedi 7h00 à 18h00 - Dimanche 8h00 à 12h00

Tél : 40 56 20 20 Email: sup.moorea@nautisport.pf -

CRÉDIT CONSO, PASSEZ À L'ACTION !

Ne perdez pas de temps pour réaliser vos projets, et avec **E-SIGN**, signez votre contrat à distance.



Plus de
80%
de nos clients nous
recommandent*

C'EST VOUS L'AVENIR



BANQUE DE
POLYNÉSIE

Tél. 40 46 66 66 - www.sg-bdp.pf

REJOIGNEZ-NOUS :   

Un crédit vous engage et doit être remboursé. Vérifiez vos capacités de remboursement avant de vous engager. Banque de Polynésie, Société Anonyme au capital de 1 380 000 000 FCFP, immatriculée au R.C.S de Papeete sous le numéro 72 44 B / N°T.A.H.I.T.I 037556. Siège Social : 355 Boulevard Pomare, BP 530, 98713 Papeete
* Enquête réalisée en 2022 par la Banque de Polynésie auprès de 152 clients ayant contractualisé un crédit à la consommation.



Ministère de la Culture,
de l'Environnement et des Ressources marines,
en charge de l'Artisanat



CMM^{PF}
CENTRE DES MÉTIERS DE LA MER
DE POLYNÉSIE FRANÇAISE

CENTRE DE FORMATION AGRÉÉ POUR DES FORMATIONS PROFESSIONNELLES MARITIMES



FORMATIONS
PÊCHE



FORMATIONS
MACHINE



FORMATIONS
PONT



TOURISME
PERLICULTURE



UN LARGE PANEL DE FORMATIONS PROFESSIONNELLES MARITIMES :

Des **FORMATIONS PROFESSIONNELLES** pour des
métiers en Polynésie

PÊCHE

CERTIFICAT DE PATRON LAGONAIRE «PÊCHE ET CULTURES
MARINES» • CPL/CPLCPM ☉ 1,5 MOIS

BREVET DE CAPITAINE DE PÊCHE CÔTIÈRE
• BCPC ☉ 4 MOIS

BREVET DE CAPITAINE DE PÊCHE AU LARGE
• BCPL ☉ 6,5 MOIS

TOURISME

CERTIFICAT DE PILOTE LAGONAIRE • CPL ☉ 1,5 MOIS

BREVET DE CAPITAINE 200 VOILE • BC200 VOILE ☉ 2 MOIS

PERLICULTURE

FORMATION GREFFEUR DE NACRES • ☉ 6 MOIS

NOUVEAUX
2022

Vous avez déjà une expérience dans la pêche ou la plaisance ?
Vous pouvez valider vos acquis auprès de la DPAM et nous retrouver au CMMPF.
Détails sur www.cmmf.pf

Des **FORMATIONS MARITIMES** pour des métiers en
Polynésie et/ou à l'international

PONT

CERTIFICAT DE MATELOT PONT • CMP ☉ 3 MOIS

BREVET DE CAPITAINE 200 • BC 200 ☉ 4,5 MOIS

BREVET DE CAPITAINE 500 • BC 500 ☉ 4 MOIS

OFFICIER CHEF DE QUART PASSERELLE • OCQP ☉ 4,5 MOIS

BREVET DE CAPITAINE 3000 UMS • BC 3000 ☉ 3 MOIS

MACHINE

BREVET DE MÉCANICIEN 250 KW • BM 250 KW ☉ 1,5 MOIS

BREVET DE MÉCANICIEN 750 KW • BM 750 KW ☉ 4,5 MOIS

OFFICIER CHEF DE QUART MACHINE • OCQM ☉ 6 MOIS

CHEF MÉCANICIEN 3000 KW • CM 3000 KW ☉ 5 SEMAINES

DES **FORMATIONS SPÉCIFIQUES**, de courte
durée, pour acquérir de nouvelles compétences
ou revalider ses diplômes dans les domaines de la
Radiocommunication, du pont, de la sûreté, de la
sécurité, ou de la Machine/pont.

RADIOCOM

CERTIFICAT RESTREINT D'OPERATEUR • CROT ☉ 6 JOURS

REVALIDATION DU CERTIFICAT RESTREINT D'OPERATEUR
• REVAL CRO ☉ 2 JOURS

CERTIFICAT GÉNÉRAL D'OPERATEUR • CGO ☉ 10 JOURS

REVALIDATION DU CERTIFICAT GÉNÉRAL D'OPERATEUR
• CGO ☉ 2 JOURS

PONT

SIMULATEUR RADAR • RADAR ☉ 3 JOURS

SIMULATEUR APRA • APRA ☉ 4 JOURS

SIMULATEUR ECDIS • ECDIS ☉ 5 JOURS

SÉCURITÉ

TECHNIQUES INDIVIDUELLES DE SURVIE • TIS ☉ 2 JOURS

SÉCURITÉ DES PERSONNES ET RESPONSABILITÉS SOCIALES
• SPRS ☉ 1 JOUR

SÉCURITÉ NAVIRES À PASSAGERS • SNP ☉ 3 JOURS

CERTIFICAT D'APTITUDE À L'EXPLOITATION DES ENGINES ET
DES RADEAUX DE SAUVETAGE • CAEERS ☉ 4 JOURS

SÛRETÉ

AGENT DE SÛRETÉ DU NAVIRE • SSO ☉ 1 JOUR

SENSIBILISATION À LA SÛRETÉ • SA ☉ 1 JOUR

FORMATION SPÉCIFIQUE À LA SÛRETÉ • SA ☉ 2 JOURS

MACHINE/PONT

FORMATION DE BASE AUX OPÉRATIONS LIÉES
À LA CARGAISON DES NAVIRES CITERNES
• NAVIRE CITERNE ☉ 5 JOURS

BRIDGE RESSOURCE MANAGEMENT & ENFINE RESSOURCE
MANAGEMENT • BRM-ERM ☉ 5 JOURS

DE NOUVELLES FORMATIONS POUR RÉPONDRE AUX BESOINS DE LA FILIÈRE MARITIME

FORMATION PROBATOIRE OFFICIER CHEF DE QUART MACHINE (OCQM) :

16 apprenants bénéficient depuis mi octobre 2022 de cette première formation au CMMPF, c'est une formation pour mieux se **préparer à obtenir le brevet OCQM**. L'objectif de ces 312 heures de cours est donc de se remettre à niveau dans des matières clés telles que les mathématiques, le français, la thermodynamique, l'électricité et l'anglais afin d'être mieux à même d'intégrer ensuite la formation OCQM, elle même programmée en 2023 au CMMPF. Ce probatoire OCQM est organisé pour la première fois au CMMPF, avec la collaboration du GREFOC, afin de donner toutes leurs chances à nos jeunes.

FORMATION GREFFEUR DE NACRE :

11 jeunes des Tuamotu et des Raromatai viennent d'intégrer cette formation dispensée par la CMMPF avec la DRM à **Rangiroa**, afin de devenir greffeur de nacres. 5 semaines en classe, puis 5 mois dans une ferme : Cette nouvelle formation vise à **spécialiser plus rapidement les stagiaires à la greffe** proprement dite en raccourcissant la formation générale pour la perliculture et en se focalisant sur les points essentiels pour améliorer la qualité des perles en transmettant les dernières connaissances issues de la recherche et de l'expérience de greffeurs experts polynésiens.

CAP SUR L'AVENIR AU CMMPF

Dans quelques mois, le **CMMPF intégrera ses nouveaux locaux à Arue**, avec plus d'espace pour enseigner, un centre d'hébergement pour les jeunes qui viendront des îles se former, mais aussi un **plateau technique et des outils pédagogiques encore plus performants**. Ainsi le CMMPF vient d'acquérir des simulateurs de navigation (passerelle, Radar, ECDIS, GMDSS), dont un simulateur de navigation avec un visuel de 240°. Ils ont été testés en novembre chez le fournisseur en Norvège avant d'être expédiés à Tahiti.

L'objectif affiché du CMMPF est de répondre aux besoins des armateurs de Polynésie, que ce soit à la pêche, au commerce ou dans le yachting. Ainsi le CMMPF a apporté une contribution active au 7ème Forum de l'économie bleue en Octobre. C'est par ces échanges interprofessionnels, par ces synergies entre l'ensemble des acteurs de la filière maritime, que le CMMPF réussira à **former dans les 3 prochaines années jusqu'à une centaine d'officiers et de marins**, pour lesquels les perspectives de travail sur la mer sont nombreuses.

Centre des Métiers de la Mer
de Polynésie française
BP 9014 - 98716 Pirae
Zone administrative de Motu Uta

Tel : (+689) 40 54 18 88
Fax : (+689) 40 54 18 85

www.cmpmf.pf
contact@cmpmf.pf
Facebook : @cmpmf





Guide des bonnes pratiques de pêche

Les mammifères marins, les requins, certaines raies, les tortues et les oiseaux marins sont des animaux menacés et protégés en Polynésie française. Faisons notre possible pour limiter leur capture et pour les libérer vivants !

Pourquoi ces bonnes pratiques ?

Les pêcheries polynésiennes ne ciblent pas ces espèces, mais elles peuvent être capturées accidentellement par les engins de pêche.

C'est pourquoi la Direction des Ressources Marines (DRM) a élaboré un guide des bonnes pratiques à destination des armements et équipages de la pêche hauturière à la palangre pélagique. Ce guide illustré permet d'expliquer comment éviter de capturer ces espèces, et en cas de capture accidentelle comment les manipuler en toute sécurité et comment les remettre en liberté.

LES PRATIQUES D'EVITEMENT DES PRISES ACCIDENTELLES

Voici quelques pratiques à mettre en place à bord

Rejette les déchets de poisson loin de la zone de filage, et pendant le temps de route, en dehors du temps de filage et de virage.

Les déchets de poisson (y compris les appâts usagés) rejetés pendant l'activité de pêche (filage ou virage) attirent les oiseaux mais aussi les requins, qui risquent ainsi davantage d'être capturés sur les palangres. Prévois un grand bac à bord pour stocker ces déchets organiques pendant l'activité de pêche et vidange le pendant les temps de route.

Privilégie l'usage d'hameçons circulaires (et de grande taille)



Ils permettent de limiter la capture de tortues et de requins, tout en augmentant celle des espèces ciblées.



De manière spécifique

• Requins : interdiction d'usage des bas de lignes en acier

Les bas de ligne acier favorisent la capture des requins et réduisent la capture des espèces cibles. Leur usage est strictement interdit par la réglementation en vigueur en Polynésie française.

• Tortues : évite les calmars comme appâts

Les calmars sont très appréciés des tortues qui les avalent entiers avec l'hameçon. Les calmars sont donc davantage susceptibles de capturer des tortues et de leur causer des blessures.

• Mammifères marins

Change de zone de pêche en cas d'observation de mammifères marins, et annonce leur présence aux autres navires de la flotte. Limite les émissions sonores du navire qui peuvent les perturber car elles portent loin sous l'eau (changements brusques de cap ou de régime moteur, marche arrière, bruits de cavitation d'hélice...).

Rappels réglementaires

Déclare la capture et l'état de toute espèce d'intérêt particulier et signale toute interaction ou déprédation avec des mammifères marins dans le journal de pêche. (Application Logbook ou OnBoard)



Réfère-toi aux guides d'identification disponibles à bord et en cas de doute prends des photos depuis l'application Logbook ou OnBoard pour permettre l'identification ultérieure de l'espèce par la DRM.

Annonce la présence de mammifères marins et d'oiseaux aux autres navires.

Échange avec les autres équipages et armements sur la mise en œuvre des bonnes pratiques.

Comment sont-elles diffusées/délivrées ?

• Ce guide est présenté sous forme de fiches didactiques illustrées qui détaillent étape par étape les techniques d'évitement et les techniques de manipulation spécifiques pour chaque groupe d'espèce (requins, raies, tortues, mammifères marins, oiseaux).

Ces fiches sont distribuées à l'ensemble des navires de pêche hauturière, et plusieurs réunions avec les professionnels de la pêche ont aussi permis de les présenter. Du matériel de démonstration permettant la parfaite mise en œuvre de ces bonnes pratiques (épuisettes, coupe-fil, pinces à long manche etc.) est également proposé aux équipages pour qu'ils puissent se familiariser avec.

Les observateurs des pêches, embarqués à bord des navires de pêche hauturière, participent également à la sensibilisation des équipages et les aident à la mise en œuvre de ces bonnes pratiques à bord.

Que nous enseignent les bonnes pratiques ?

• Éviter de pêcher à proximité des côtes, utiliser des hameçons circulaires, éviter les hameçons près de la surface, utiliser des lignes de banderoles pour effaroucher les oiseaux, libérer un requin sans le mettre à bord...

Voici quelques exemples de bonnes pratiques que vous trouverez dans ces fiches.

Les fiches bonnes pratiques expliquent également aux marins pêcheurs comment identifier ces espèces et comment les renseigner dans les journaux de pêche. Ces informations sont particulièrement utiles pour les gestionnaires de pêcheries, afin de comprendre comment réduire les risques d'interactions entre la pêche et ces espèces.

► Ces techniques, développées pour la pêche hauturière, peuvent également intéresser les pêcheurs côtiers et les plaisanciers pour mieux protéger ces espèces. ◄



LES CÉTACÉS SONT TRÈS SENSIBLES ET IL FAUT TOUT FAIRE POUR ÉVITER LEUR CAPTURE



En cas de capture

► **Si possible, libère-les en les laissant à l'eau**

Fais attention à bien retirer l'hameçon et tout engin de pêche emmêlé !

Aide-toi des pinces coupantes ou du couteau à long manche et de la gaffe pour retirer la ligne en veillant à ne pas blesser l'animal.

► **Si l'animal doit être ramené à bord**

Remets-le à l'eau le plus vite possible, même s'il est blessé !

S'il n'est pas trop gros, essaie de le porter avec l'aide d'autres personnes.

Tu peux le prendre par devant la nageoire dorsale en tenant les pectorales proches du corps.

Évite de toucher les yeux et l'évent !

Fais attention à la queue !

Tu peux aussi utiliser des sangles, mais pas de câbles !

Enlève bien tout cordage ou fil avant la remise à l'eau.

Prévient bien ton capitaine !



CE QU'IL FAUT ÉVITER !



Ne porte pas, ne traîne pas et ne soulève pas un dauphin par la queue

Ne couvre pas ou ne mets pas d'eau dans l'évent

Évite les gestes brusques qui vont effrayer le dauphin

Ne laisse pas l'animal au soleil !

N'utilise pas d'objets tranchants et ne frappe pas l'animal pour le déplacer



RAPPELS RÉGLEMENTAIRES

Les cétacés sont protégés par le Code de l'environnement en Polynésie française.

Interdiction de cibler ou de nuire de manière intentionnelle aux cétacés et aux autres espèces d'intérêt particulier. L'équipage et l'armement devront par ailleurs s'appliquer à éviter ces espèces et à garantir leur manipulation et leur remise à l'eau, permettant les meilleures conditions de survie en cas de capture.

Obligation de reporter toute interaction, toute mortalité ou toute blessure de cétacés qui seraient liées à l'activité de pêche du navire.



Réfère toi aux guides d'identification disponibles à bord et en cas de doute prends des photos depuis l'application Logbook ou OnBoard pour permettre l'identification ultérieure de l'espèce par la DRM.



Retrouvez toutes les fiches sur le site
<http://www.ressources-marines.gov.pf/cdi/bonnespratiquesph/>
ou directement en scannant
le QR code (ci-contre).

pour plus d'informations, et pour obtenir des fiches :
pechhauturiere@drm.gov.pf

D'autres fiches et affiches sont disponibles sur le site de la DRM

Manipulation des raies
Manipulation des requins
Manipulation des tortues
Technique d'évitement des captures d'oiseaux



DIRECTION DES
RESSOURCES MARINES
PU FA'AHOTU MOANA



Fare Ute - Immeuble Le Caill - 2^e étage
B.P. 20 - 98713 Papeete, Tahiti, Polynésie française
Tél. : (689) 40 50 25 50 - Fax : (689) 40 43 49 79 - Email : drm@drm.gov.pf
www.ressources-marines.gov.pf ressources marines

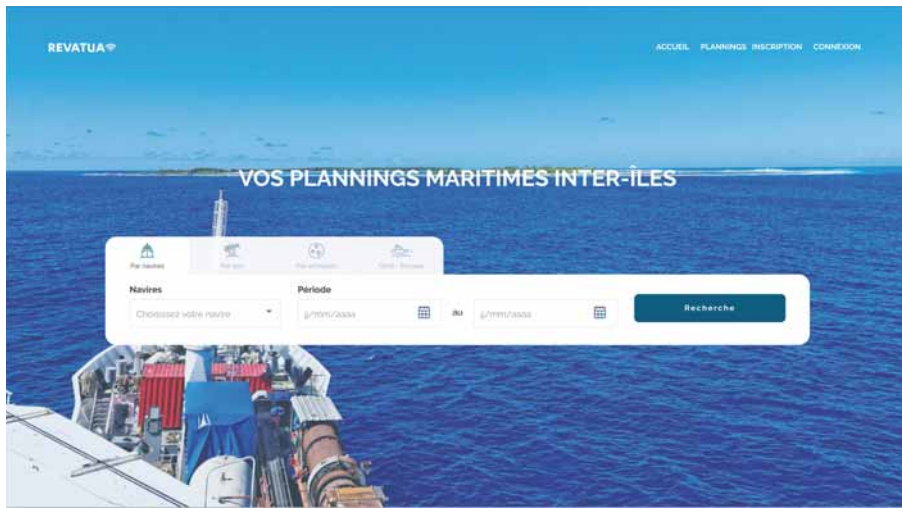

Revatua : le connaissance 2.0

Le logiciel REVATUA, initié par la Direction polynésienne des affaires maritimes (DPAM) et la Direction des systèmes d'information (DSI) de la Polynésie française, est à présent opérationnel.

Le logiciel a obtenu son homologation le 26 août 2020 et son déploiement définitif est engagé depuis le début de l'année 2021.

Revatua, qu'est-ce que c'est ? Pour quoi faire ? Comment ça marche ?

Nb colis (Où)	Contenant	Désignation	Danger /Fragile	Volume (m3)	Poids (Tonnes)
FRIGODGAE - Produit en frigo pris en charge					
10	CARTON	Beurre autres qu'en boîtes métalliques hermétiquement fermées		0,2	0,1
				Soins-totat :	0,2 0,1
PPN - Produits de première nécessité pris en charge					
10	CARTON	Farine de blé présentée en emballage de plus de 2 kg soumise à apper d'offices		0,5	0,1
10	CARTON	Pâtes alimentaires de semoule de blé sans oeufs, non cuites, ni farcies ni préparées autrement		0,5	0,1
20	SAC	Riz semi-blanchi ou blanchi à grain long, non gluant, non parfumé, autre que le riz aromatisé		1	0,2
30	CARTON	Eaux minérales et eaux gazeuses, non additionnées de sucre ou d'autres substances aromatisées		1,8	1,8
				Soins-totat :	3,8 2,2
				Total :	4 2,3

Nb colis (Où)	Contenant	Désignation	Danger /Fragile	Volume (m3)	Poids (Tonnes)
AUTRE : Autres marchandises générales					
3	CARTON	Puntes, clous, punaises, crampons appointés, agrafes ondules ou bises,Alés et articles similaires, en bois, fer ou acier, même avec tête en autre matière, à l'exc. de ceux avec tête en cuivre		0,1	0,003
				Soins-totat :	0,1 0,003
MCDGAE - Matériaux de construction pris en charge					
3	PALETTE	Tôles de couverture métallique ayant reçu une ouverture (perçage, centrage) partant dans les lles pour construction		2	0,1
10	SAC	Ciment portland normal ou modéré (à l'exc. des ciments portland blancs, même colorés artificiellement et des ciments artificiels)		1	0,5
1	PALETTE	Bois brut traité partant dans les lles pour construction		0,5	0,1
				Soins-totat :	3,5 0,7
				Total :	3,6 0,703

Revatua est une plateforme de gestion des connaissances et des passages maritimes interinsulaires.

• Son objectif est de simplifier l'établissement des connaissances

en supprimant le plus possible le papier, en offrant une parfaite traçabilité à chaque demande via un QR Code. Et donc un gain de temps considérable à tous les niveaux.



• Les chargeurs saisissent leurs connaissances, en ligne sur Revatua.

La demande qui arrive directement chez l'armateur, pourra être acceptée, acceptée sous réserve ou rejetée avec motifs (s'il n'y a plus de place à bord par exemple).

Connaissance rempli sur Revatua version papier

Le nombre de connaissances avoisine 1 million par an, ce qui représente environ 140 tonnes de papier, soit 10 conteneurs de 20 pieds par an.

Une plateforme de gestion innovante et évolutive

La plateforme Revatua est un prolongement «logique » de la politique du transport maritime initiée avec le schéma directeur en 2015 et l'ensemble des textes règlementaires encadrant la politique du transport maritime.

Revatua constitue donc un outil supplémentaire au service du développement durable du transport maritime interinsulaire.

Cette plateforme innovante fait largement appel au numérique dans sa conception, mais également dans son infrastructure ouverte qui va permettre le développement d'une multitude d'applications pratiques pour l'ensemble de la communauté qu'elle servira, qu'ils soient armateurs ou chargeurs. Quelques sociétés concernées et des développeurs privés indépendants ont été associés au projet afin de leur faciliter la possibilité de développer des extensions à la plateforme Revatua. Ces extensions concernent notamment la facturation, la gestion des stocks des marchandises vendues en magasin de bord et bien d'autres applications qui s'imbriqueront à Revatua.

Revatua, va suivre l'évolution des besoins tout en maintenant une simplification permanente des fonctionnalités afin de ne pas être dépassée par les avancées numériques ni mise à l'écart.

C'est ainsi que la DPAM prévoit d'implémenter d'autres fonctionnalités et outils de gestion.

Dans cette optique, la DPAM fournit à tous les subrégimes des goélettes des tablettes communes compatibles afin de pouvoir par exemple scanner les QR code des connaissances. Ainsi, les armateurs qui sont déjà inscrits se sont tous vu remettre une tablette par bateau.



Le télétravail lors de la crise sanitaire a permis de faire un bond dans le développement des traitements de documents par des échanges d'informations en grande quantité. La plateforme Revatua est une réponse à cette problématique dans un objectif de développement durable maîtrisé et concerté autour d'un écosystème communautaire comprenant les armateurs, les chargeurs professionnels, les particuliers, les différents services administratifs (DPAM, DGAE, mairies, tavana hau, Port autonome...), les entreprises informatiques et les développeurs privés.



Chiffres clés :

- 83 chargeurs professionnels inscrits officiellement sur la plateforme.
- 12 armateurs saisissent leurs plannings directement sur Revatua sur les 16 inscrits sur la plateforme.
- 1 à 2 sessions de présentation par mois au sein de la DPAM pour les chargeurs en présence de certains armateurs pour toutes questions pratiques.
- 3 entreprises de développement travaillent actuellement avec les chargeurs et armateurs pour créer des liens automatiques entre les logiciels des professionnels et Revatua.

Quels avantages par rapport à la situation d'aujourd'hui ?

- Une gestion plus efficace des plannings de l'ensemble des navires desservant la Polynésie française par des notifications instantanées de conflits (ex : arrivée le même jour de deux navires sur une île...).
- Un gain de temps important pour les chargeurs qui n'ont plus à faire la queue chez les armateurs pour valider les connaissements, ni pour les récupérer, ni pour les dispatcher aux chauffeurs/livreurs de leurs sociétés.
- Un gain de temps important pour les armateurs qui n'auront plus besoin de ressaisir l'ensemble des connaissements (plus de 2000 par voyage sur certains navires, sachant qu'un connaissement peut faire 20 pages).
- Un gain de temps important pour tous les services administratifs qui vont utiliser Revatua pour les vérifications nécessaires (DPAM, DGAE, PAP, DAG, etc.) : statistiques, contrôle des matières dangereuses, prise en charge des PPN par le Pays, etc.
- Un gain de temps sur les traitements administratifs (remboursement de fret par le Pays notamment, la DGAE est incluse dans le développement de Revatua).
- La diminution importante des sources d'erreurs en supprimant les ressaisies à tous les niveaux de transmissions des données.



L.L.ARANUI 3

Des retours positifs sur Revatua :

-« J'ai eu connaissance de Revatua par le biais du Maris-Stella. (Je n'ai rien (à ajouter comme amélioration) pour le moment qui me vient à l'esprit sauf avoir plus d'armateurs sur la plateforme car pour le moment je travaille qu'avec Hawaiki Nui et Tuhaa Pae. Et oui, (je recommande Revatua), facile d'utilisation et gain de temps.»
E. - Entreprise SAJEGA (chargeur professionnel)

-« On ne peut pas répondre pour les autres armateurs, mais nous avons fait partie des groupes de réflexion, et nous utilisons Revatua tous les jours, nous acceptons ou refusons les connaissements dès que possible. C'est clair que ça demande de l'organisation interne mais lorsque nous acceptons des connaissements via Revatua, les chargeurs sont sûrs qu'ils pourront embarquer sous réserve de paiement. Utiliser Revatua nous a obligés à améliorer nos procédures, à travailler d'ailleurs en ce moment sur une proposition de paiement en ligne tout cela au bénéfice des usagers. Plus il y aura de chargeurs, plus il y aura d'armateurs qui proposeront un service "spécial" pour les utilisateurs de Revatua jusqu'à ce que cela devienne la norme un jour.»
Anonyme (armateur)

Quelles évolutions à venir ?

- Certains chargeurs travaillent pour que les chargeurs puissent payer directement en ligne afin que les chargeurs n'aient plus qu'à déposer les documents nécessaires pour l'administration, sans avoir à attendre aux guichets
- La DGAE pourra traiter plus rapidement les dossiers de remboursement pour les produits PPN.
- La signature électronique du manifeste pour transmission à la DPAM.



www.revatua.gov.pf
Contact : transport.dpam@administration.gov.pf
Tél : 40 54 45 58



Immeuble SAT NUI n°12, voie M, Fare Ute - Papeete
BP 9005 98716 Pirae - Téléphone : +(689) 40 54 45 00
Email : accueil.dpam@administration.gov.pf - transport.dpam@administration.gov.pf
Web : <https://www.service-public.pf/dpam/>



Les formations

de l'Établissement Public d'Enseignement et de Formation Professionnelle Agricole d'Opunohu

Installé sur le site d'Opunohu depuis le début des années 70, le lycée propose des formations du niveau baccalauréat au niveau brevet de technicien supérieur.

1994 - Création de l'EPTEFPA, des structures et instances nécessaires à ses missions. Cette entité comprend le Lycée Agricole et le CFPPA (*délibération n° 94-77AT du 23/06/1994*).

2001 - Création de l'exploitation comme centre constitutif et définition des missions de l'Établissement (*délibération n°2001-17 APF du 01 février 2001*) - Ouverture du Bac Pro Horticole.

2003 - Ouverture du BTS agricole Développement de l'agriculture des régions chaudes (DARC).

2022 - Ouverture du CAP agricole de Jardinier Paysagiste.

En accord avec la politique agricole du Pays, les enseignements préparent aux métiers du vivant (environnement, aménagement, agronomie, écologie), aux métiers du monde agricole et agro-alimentaire et aux métiers de la vente. Les élèves disposent sur le site de l'établissement d'une véritable exploitation agricole (production, transformation, vente) comme support pédagogique.

À l'issue de leur scolarité, sanctionnée par un diplôme d'État, les élèves s'engagent dans la vie active, passent des concours (fonctions publiques) ou poursuivent des études supérieures en Polynésie ou en métropole.

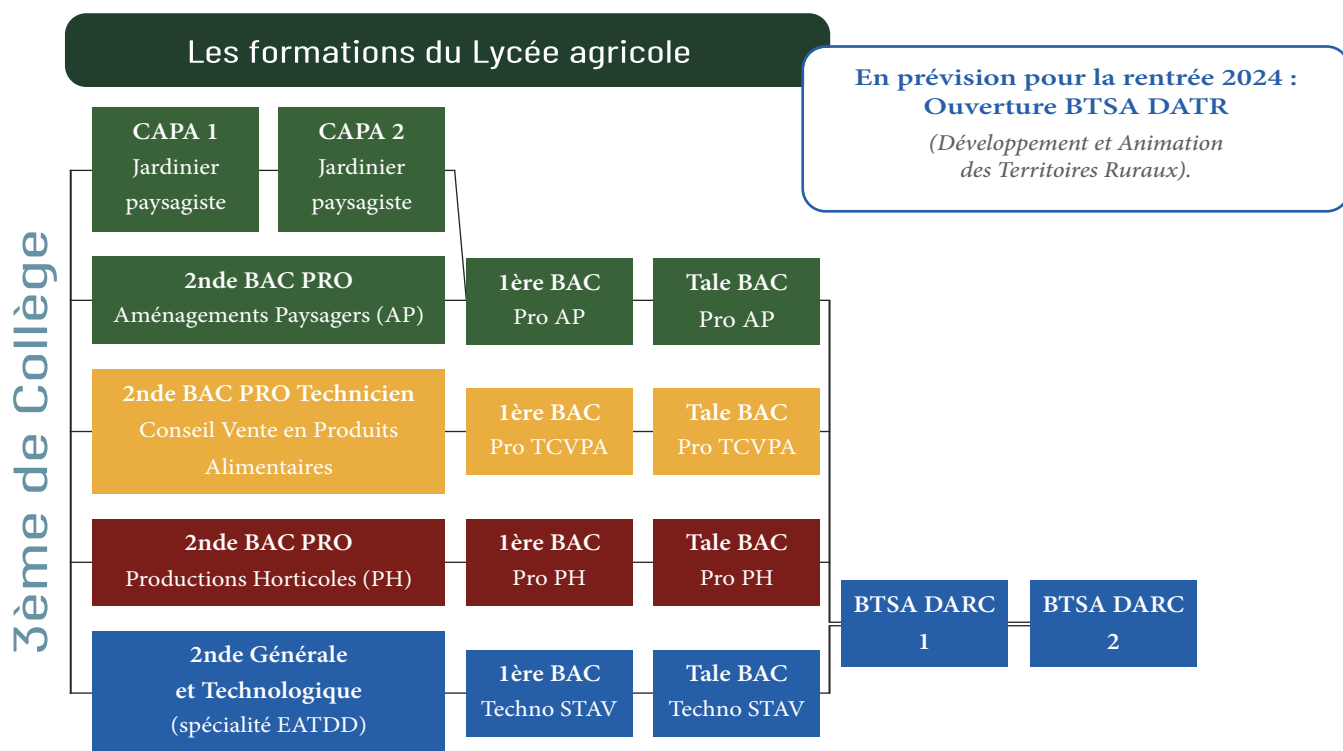

EATDD : Écologie - Agronomie - Territoire - Développement durable.

STAV : Sciences et Technologies de l'Agronomie et du Vivant.

DARC : Développement de l'Agriculture des Régions Chaudes.

Le CAPA	Le BAC PRO	BAC PRO	BAC PRO	2nde Générale
<p>Jardinier Paysagiste</p> <p>permet d'acquérir les compétences nécessaires pour exercer un métier dans le domaine de l'aménagement des espaces verts et engazonnés, alliant végétaux et maçonnerie paysagère ainsi que la mise en place d'infrastructures systèmes d'arrosage, petits ouvrages et installations inertes.</p>	<p>Aménagement Paysagers</p> <p>permet d'acquérir les compétences nécessaires pour exercer un métier dans le domaine de l'aménagement des espaces verts et engazonnés, alliant végétaux et maçonnerie paysagère. Il forme des professionnels capables d'entretenir, de valoriser et créer des espaces verts tout en tenant compte de la réglementation et de la sécurité des biens et des personnes.</p>	<p>Technicien Conseil Vente en Alimentation</p> <p>permet d'acquérir des techniques de vente dans le domaine des produits alimentaires et des boissons. Il forme des professionnels capables de gérer un rayon et un stock. Il forme également les jeunes à la relation client en tenant compte de la réglementation, de l'hygiène et de la sécurité.</p>	<p>Productions Horticoles</p> <p>permet d'acquérir les compétences nécessaires pour exercer un métier dans le domaine de la production des plantes (fruits, légumes, fleurs et végétaux d'ornement). Activités exercées : Planification des tâches et des cultures, préparation du sol et conduite du matériel, semis, désherbage, taille, arrosage et gestion d'automatismes, soin aux cultures, récolte, commercialisation.</p>	<p>Spécialité EATDD</p> <p>permet de renforcer les bases acquises au collège dans les matières générales et technologiques. C'est une classe d'orientation où l'élève prépare sa future entrée en 1re Générale ou en 1re Technologique. Suivre une seconde GT dans un Lycée agricole permet de suivre la spécialité EATDD qui sensibilise aux problématiques environnementales et d'aménagement du Territoire.</p>

Témoignages d'anciens élèves en BTS, au Lycée Agricole d'Opunohu

Manaraii LANGLOIS 24 ans

Formateur au CFPPA

Originaire de Moorea, Manaraii effectue sa scolarité au collège d'Afareaitu, avant de poursuivre son cursus sur Tahiti au Lycée Pomare dans une filière « S » mais finalement il se dirige vers une seconde générale au Lycée agricole d'Opunohu. À la fin de la seconde il découvre la filière STAB (Science Technique de l'agronomie et du vivant) et il se passionne par la production animale.

En 1ère et en terminale, il effectue des stages spécifiques sur l'élevage porcin auprès d'éleveurs de Tahiti. Après le BAC mention Bien il passe un BTS DAR (Développement de l'Agriculture en Régions Chaudes) qui lui permet de faire des stages à Tahaa et Raiatea.

Grâce au passeport mobilité, il part en Belgique, pour valider son BTS, en effectuant un stage de 9 semaines dans une exploitation polycultures et élevage production ovine produits laitiers. BTS en poche, il commence sa vie professionnelle et après différents emplois, il apprend que le CFPPA recrute un CVD (Corps Volontaire au Développement) pour un poste de maraîcher sur l'exploitation agricole du Lycée. Il obtient un CDD d'un an renouvelable pour un poste de formateur auprès de jeunes agriculteurs



qu'il initie au maraîchage biologique dans une douzaine de cultures.

Il se déplace aussi dans les îles, dernièrement à Tikehau pour former des référents agents communaux qui formeront à leur tour d'autres agriculteurs au maraîchage.



Tapunui SHUI SIU WAY 27 ans

Conseiller en
développement agricole
à la Direction de l'Agriculture

Tapunui est originaire de Moorea, il effectue sa scolarité collège de Afareaitu, puis sur Tahiti au Lycée Laménais pour suivre une filière STL (Sciences technologie de Laboratoire). Il rejoint la métropole afin de suivre un cursus pour devenir professeur d'EPS, mais le mal du Pays se fait vite sentir et au bout d'un an il revient au Fenua.

Tapunui aime être en contact avec la nature et il décide de suivre une formation au Lycée agricole d'Opunohu pour obtenir un BTS "DARC" (développement de l'agriculture des régions chaudes). Durant ces 2 années d'études il fait un stage de 2 mois en Nouvelle-Zélande et, grâce à Erasmus, 2 mois en Grande-Bretagne principalement dans la production animale, caprin, ovin... Ce qui lui a permis de s'enrichir d'expériences qui lui serviront plus tard.



Après avoir obtenu son BTS, il repart en Métropole pour suivre une licence pro agronomie option bio technologie à l'université de Bordeaux et pendant son année de licence il s'inscrit en parallèle à un concours de la fonction publique territoriale de technicien conseiller en développement agricole

arrivé premier, il choisit un poste à Rangiroa pour conseiller les agriculteurs sur le coprah et le Tamanu.

Aujourd'hui en poste à l'antenne de la DAG à Moorea, il conseille les planteurs d'ananas sur l'utilisation des produits chimiques et il les informe des recherches de la DAG en termes d'herbicides biologiques. Depuis cette année, il conseille les éleveurs de poules pondeuses sur Moorea.



Hoani MARESCOT 35 ans

Apiculteur et Formateur

Né sur Tahiti, Hoani a grandi sur Moorea où il effectue sa scolarité au collège de Pao Pao avant de poursuivre ses études au Lycée du Ta'aone en filière Bac pro mécanique et industriel.

Bac en poche, il fait une pause avant de rejoindre le Lycée agricole d'Opunohu pour un BTS car il est très intéressé par l'agriculture.

Il découvre l'apiculture en 2014 après avoir suivi une formation au CFPPA, il commence à développer son activité. En 2016, il suit un autre stage avec un formateur venu métropole qui lui propose de faire une saison en France. Hoani part en Bourgogne pour se perfectionner et revenir à Tahiti en tant que professionnel.

Il exploite une centaine de ruches réparties autour de Moorea et commercialise son miel dans les supermarchés de l'île sœur et quelques magasins sur Tahiti sous l'appellation « Miel de Moorea Hoahere » qui est aussi utilisé par certains restaurateurs de Moorea.

Depuis qu'il est professionnel, Hoani a organisé tout d'abord des formations au CFPPA et désormais il propose des initiations à l'apiculture

pour les débutants par son entreprise « apismoozacademy » (lien FB) ainsi que des stages de perfectionnement pour les professionnels avec notamment, l'élevage de reines.



Teihei DOMINGO 21 ans

Salarié de la
Station Génétique Porcine

Originaire de Moorea, Teihei fait ses études au collège de Afareaitu. Il choisit d'intégrer le lycée agricole d'Opunohu dès sa seconde,

car issu d'une longue lignée d'agriculteurs, il a vocation à poursuivre la tradition familiale. Il passe un bac en production végétale horticole, et continue son cursus en BTS. Étant curieux de découvrir d'autres visions de l'agriculture, il s'inscrit au programme Erasmus mais la pandémie de la Covid met fin à ses projets et finalement il effectuera son stage à Tubuai dans une exploitation maraîchère. Avant de passer son examen, le Lycée lui propose de faire un remplacement à la porcherie de l'exploitation de l'établissement. Très vite il se passionne pour la production animale alors qu'à l'origine il s'orientait vers la production végétale. Dès qu'il obtient son BTS l'établissement lui propose un CDD pour travailler à la porcherie.



Je m'occupe, avec le responsable de la porcherie, du suivi des 70 truies de la post-maternité, au sevrage puis à l'engraissement il y a aussi 8 verrats reproducteurs. Nous sommes le seul élevage de Polynésie à être indemnes de certaines maladies. Après engraissement nous fournissons des porcs charcutiers à l'abattoir de Papara qui partent

vers les industriels du Fenua. « Il faut que les jeunes se forment à l'agriculture, c'est un métier d'avenir » déclare Teihei qui souhaite parfaire sa formation et acquérir une bonne connaissance de la pratique afin de créer, comme ses grands-parents, son exploitation en polyculture et élevage.



L'USINE JUS DE FRUITS DE MOOREA – HOTU FENUA AUPRÈS DES JEUNES DU CJA

La jeune société agricole Hotu Fenua, déjà fortement ancrée dans une démarche éco-responsable avec une certification en agriculture biologique de 100% de ses parcelles, est engagée depuis plusieurs mois dans une contribution sociale envers la Commune de Moorea-Maiao.



Jean-Michel MONOT, Directeur de L'Usine de Jus de Fruits de Moorea et de la société Manutea, Vairea PERILLAUD, Responsable des ressources humaines et Jérôme CHAPELIER, Responsable de l'exploitation agricole, étaient en visite, le 19 octobre dernier, au CJA pour rencontrer les élèves, l'équipe pédagogique et visiter la plantation, avant les vacances de novembre. C'était l'occasion pour eux d'offrir des équipements de protection individuelle et des vêtements de travail pour tous les élèves de l'établissement.

Les élèves ont écouté attentivement Jean-Michel MONOT leur exposer les valeurs des sociétés Jus de Fruits de Moorea, Manutea et Hotu Fenua et leur rappeler l'implication de ces entreprises dans la vie de Moorea en tant qu'industriels de l'île pourvoyeurs d'emplois, fiers de pouvoir compter sur des équipes dynamiques, et des perspectives de croissances ambitieuses, grâce au développement de nouveaux produits, dans le respect de l'environnement et des salariés.

L'objectif annoncé est de susciter des vocations agricoles chez ces jeunes adolescents en situation de décrochage scolaire.

- Outre l'accueil, par le biais de stages d'insertion en entreprise des jeunes élèves ou étudiants de l'île, la filiale agricole de l'usine Jus de Fruits de Moorea a signé une convention avec le CJA de Vaiare pour venir en soutien de formations de ces jeunes adolescents au travers d'une plantation de canne à sucre sur une surface de 5 000 m² en culture biologique sur leur site à Vaiare.

L'échange avec les équipes d'Hotu Fenua et l'accueil des jeunes apprentis agriculteurs lors de stages au sein de l'entreprise devraient permettre de garantir la disponibilité d'une main-d'œuvre sur l'île, pour répondre aux besoins futurs de l'Usine pour les prochaines années. En effet, si aujourd'hui Hotu Fenua compte une dizaine d'hectares répartis sur Moorea, les prévisions de croissance démontrent un besoin de 35 hectares dans un proche avenir. Il faudra alors étoffer fortement les équipes de la société, et procéder à des recrutements.

La plantation de canne à sucre du CJA devrait être récoltée à l'issue de l'année scolaire, et sera l'aboutissement de 10 mois de travail, d'entretien et d'apprentissage pour les jeunes élèves de l'établissement. Les plus âgés feront cette année un stage de deux semaines à l'Usine de Jus de Fruits de Moorea, où ils observeront le process de transformation de la canne en jus, puis en rhum.



Jérôme CHAPELIER, Vairea PERILLAUD et Patrick ALBERT

Patrick ALBERT, directeur du CJA Moorea, précise :

« Le CJA VAIARE MOOREA-ACADEMIE est une structure pré-professionnelle qui accueille des jeunes adolescents de toute l'île de Moorea et de Maiao.

Grâce à ce partenariat, nous mettons en valeur leur travail et donnons une perspective de projet de vie. Moorea et Maiao ont besoin de ces jeunes pour perdurer les richesses de leurs terres, aussi les entreprises installées, notamment HOTU FENUA apportent non seulement un bonus mais aussi créent un vivier de futurs employés.

Ce partenariat avec l'usine de Moorea permet de mettre du sens aux apprentissages et une véritable cohérence entre " l'École et le monde du Travail " .

Remontons les manches pour gagner, investissons dans l'avenir ; c'est du "donnant gagnant" . »

Texte et photos : Hotu fenua



B.P. 23 - 98728 Moorea - Polynésie Française Tél.: 40 55 20 00

www.manuteatahiti.com - manutea@rotui.pf

Facebook : Manutea Tahiti - Jus de Fruits de Moorea





la orana i te matahiti api

En adhérant à la centrale d'achat métropolitaine "U",
Francis TCHIN NOA, gérant des magasins ARÉ et REMY,
a affiché sa volonté de moderniser ses deux enseignes.

Plus de 40 employés au service de la population de Moorea.

Le point fort du magasin SUPER U ARÉ, qui s'étend aujourd'hui sur 780 m2,
demeure la qualité et la diversité de ses produits frais ; au rayon viande fraîche et
charcuterie, trois bouchers sont à la disposition des clients pour des achats à la
coupe ou bien des préparations de commandes spécifiques.

Le rayon fruits et légumes offre un large choix de produits locaux et importés
présentés sur un étal spécialement réservé.

Quant à la crémèrie, aux fromages et aux surgelés, le choix du mobilier à ouverture
faciale permet d'économiser un maximum d'énergie et de conserver les produits
dans les meilleures conditions.

L'adhésion à la centrale d'achat métropolitaine "U" permet d'offrir une gamme de
produits dans tous les domaines, surgelés, frais, épicerie, liquides, ménagers...
avec des produits de qualité à des prix très compétitifs.



Horaires Journée continue

Lundi au Samedi - 6h00 à 19h00

Dimanche - 5h30 à 11h30 / Jours fériés - 6h00 à 12h00

Pour vos menus de fêtes de fin d'année

Arrivages **le 23 décembre**



Huitres fraîches
de Marennes en Métropole et
de Nouvelle-Zélande

Coquillages (moules, palourdes, bulots)

Tourteaux
Langoustines
Saumon fumé frais
Foie gras





Albéric VINCENT
GENOD Directeur
Technique et Maître
Distillateur chez
Manutea et Étienne
HOUOT Directeur
Commercial ont
présenté les différents
Rhum produits à
Moorea par Manutea



Le salon club expert Dugas s'est déroulé du 18 au 19 septembre à Paris, évènement annuel incontournable il réunit les professionnels du milieu des spiritueux, c'est un lieu d'échange et de découverte, entre cavistes, bartenders, grossistes ou encore journalistes.

Au programme, 120 marques de spiritueux, toutes catégories, mais aussi des portos, des xérès ou encore des sakés, soit plus de 1000 références et plus de 200 nouveautés étaient au rendez-vous des dégustations animées par des producteurs, des maîtres de chai et des maîtres distillateurs venus des quatre coins du monde.

Comme tous les ans une délégation de Manutea s'est déplacée en métropole pour participer à ce salon organisé par DUGAS distributeur des Rhums agricoles Manutea sur la France métropolitaine et l'Europe.

La société DUGAS convie ses fournisseurs, principalement des distilleries en Rhum et Whisky afin de rencontrer l'ensemble de ses clients, majoritairement des cavistes, environ 3 000, répartis dans l'hexagone.

Les professionnels de l'hôtellerie et de bars étaient également présents à cet évènement qui comprend une journée exclusivement dédiée aux professionnels et une ouverte au public.

Cette année Manutea présentait, deux nouveautés, le VSOP (déclinaison de 4 ans de vieillissement en fût ayant contenu du Bourbon et du Banuyls) et le single cask Banyuls.

Ces deux rhums seront présents pour les fêtes de fins d'année sur le marché métropolitain.

L'ensemble des professionnels qui suivent les Rhums Manutea apprécie de voir leur évolution.

Si en 2017, Manutea présentait deux rhums blancs 40 et 50 °, aujourd'hui, huit références sont proposées à la vente.

Visites de distilleries en France et en Allemagne

En marge de ce salon, Etienne HOUOT et Albéric VINCENT GENOD ont visité différentes distilleries, en Allemagne, dans le sud de la France et en Alsace, notamment à Lapoutroie, à la distillerie MICLO, qui est à l'origine de la distillerie de Moorea. En effet, en 1984, la coopérative de jus de fruits de Moorea cherchait à s'associer à un distillateur, afin d'élaborer des eaux-de-vie à partir des fruits poussant sur l'île, et Michel MICLO, issu d'une famille de distillateurs, s'établit sur Moorea pour lancer cette nouvelle société.

« C'est toujours intéressant d'échanger avec des confrères sur la manière de mener des fermentations et les distillations, souligne Etienne HOUOT, ces déplacements, en métropole, nous donnent l'opportunité de rencontrer des d'autres professionnels.

Ces échanges sont toujours très intéressants et ils nous permettent d'améliorer la qualité de nos produits.»



Nouveautés Jus de Fruits de Moorea et Manutea

Pour cette fin d'année, Jus de Fruits de Moorea lance deux nouveaux produits.

Le premier est le **Rotui Plaisir** à la Banane en format familial de 2 litres, packaging réclamé par une grande partie de la clientèle.

Le deuxième le **Vaiti Thé glacé Litchi - Hibiscus**, 3e référence des thés glacés avec le Pêche et le Citron vert des Marquises.

Autres nouveautés pour les fêtes de fin d'année, Manutea présente son Rhum VO affiné en fût ayant contenu du Pinot noir, apportant de nouvelles sensations gustatives, ainsi que le **Blanc Sec d'Ananas**, son tout premier « vin » bio qui a bénéficié de 3 mois d'élevage en fût de chêne qui lui apportent complexité et souplesse.



À découvrir
à la boutique de l'Usine.



B.P. 23 - 98728 Moorea - Polynésie Française Tél.: 40 55 20 00

www.manuteatahiti.com - manutea@rotui.pf

Facebook : Manutea Tahiti - Jus de Fruits de Moorea



La plus belle expression du terroir polynésien



MANUTEA
TAHITI



Produit représentant
la Polynésie française
à la Grande Exposition
du Fabriqué en France
– Edition 2021 –



Le Queen Tahiti à son apogée avec le Brut d'Ananas Méthode Traditionnelle.
Effervescence naturelle polynésienne et expérience gustative unique au monde.

De nouvelles zones potables à Moorea

Le 9 novembre dernier, après approbation du conseil municipal, la Commune de Moorea-Maiao a signé un avenant au contrat d'exploitation du service de l'eau de Moorea, qui vient consolider le service et fixer de nouveaux objectifs de potabilisation.



Evans HAUMANI, Maire de Moorea-Maiao et Mathieu DESÈTRES, Directeur général de la Polynésienne des Eaux lors de la signature de l'avenant au Contrat de délégation de Service Public.

Cet avenant prévoit plusieurs nouveautés qui répondent à trois grands objectifs définis par la commune de Moorea.

Le conseil municipal de la commune de Moorea-Maiao s'était réuni le mardi 8 novembre dernier afin de valider les termes de l'avenant n°3 du contrat de délégation par affermage du service de l'eau qui la lie à la Polynésienne des Eaux jusqu'en 2036. Cette disposition quinquennale de revoir le contrat signé en 2016 avec la Polynésienne des Eaux permet à la collectivité de maîtriser le service rendu par son délégataire en matière d'eau potable.

Trois grands objectifs ont été définis dans l'avenant n° 3 :

- Renforcer la maîtrise du service par la commune,
- Poursuivre l'amélioration en continue du service public,
- Accompagner les consommateurs en difficulté.

Poursuivre l'amélioration continue du service public

Dans l'optique de mieux orienter ses investissements et améliorer ses connaissances de la ressource en eau, la commune de Moorea soutiendra le projet de recherche RESEAU pour un montant de 9, 5 MF, en complément du projet sous maîtrise d'ouvrage communale de lever géophysique héliportée.

À travers l'avenant n°3, la commune de Moorea et son délégataire prévoient l'extension de la zone potable de l'île par la potabilisation de deux nouvelles ressources situées à Nuuroa et Vaiava à Afareaitu. La potabilisation comprend la construction d'une Usine Compacte Décentralisée (UCD) et la réalisation d'une unité de chloration. Ces travaux ont été évalués à 158 millions et permettraient de fournir de l'eau potable à plus de 500 usagers supplémentaires.

En 2022, 76 % des usagers de Moorea disposent d'une eau potable au robinet et la Polynésienne des Eaux accompagnera la commune de Moorea pour augmenter ce chiffre à 85% d'ici 2036.

Accompagner les consommateurs en difficulté

Dans cet avenant n° 3, deux nouvelles tranches en zone potable sont créées ;

Une tranche 0 qui concerne le premier mètre cube d'eau consommé et qui sera facturé au franc symbolique

Une tranche 5 pour les consommations mensuelles supérieures à 500m3.

Cette mesure a pour objet de renforcer la contribution des gros consommateurs au service public de l'eau tout en épargnant les petits consommateurs. En contrepartie, il sera proposé à ces gros consommateurs, un accompagnement de la collectivité à la valorisation touristique de cette contribution par le biais d'un label, et à la maîtrise de leurs consommations.

Pour accompagner les usagers les plus en difficulté, il est proposé d'ouvrir le « fonds de solidarité », (1F/m3 versé au fond depuis l'avenant 2) à des actions d'insertion et d'inclusion, initialement dédié aux aides aux travaux.

Par ailleurs, cet avenant porte également sur la création d'un fonds de communication qui aura pour vocation de sensibiliser à la maîtrise des consommations, les usagers résidents, les visiteurs, mais aussi les porteurs de projets immobiliers.

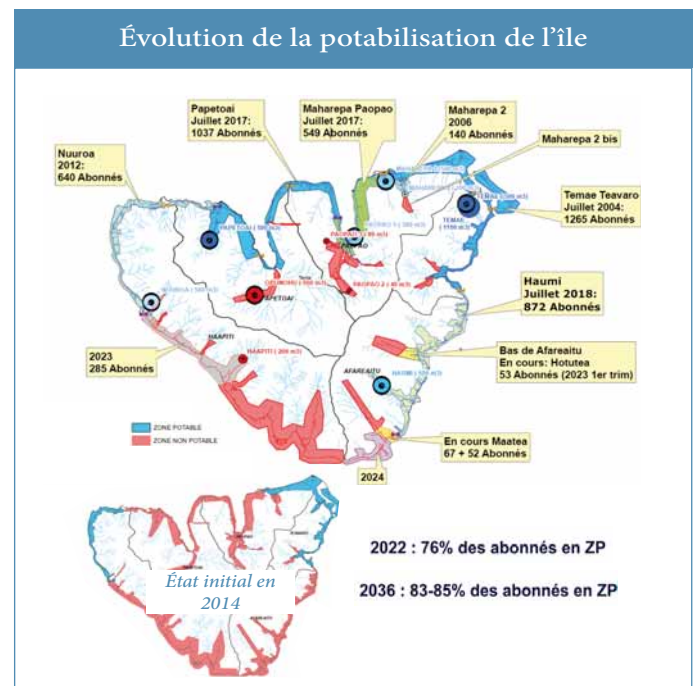

Performance technique du service public de l'eau à Moorea

Bilan début 2021

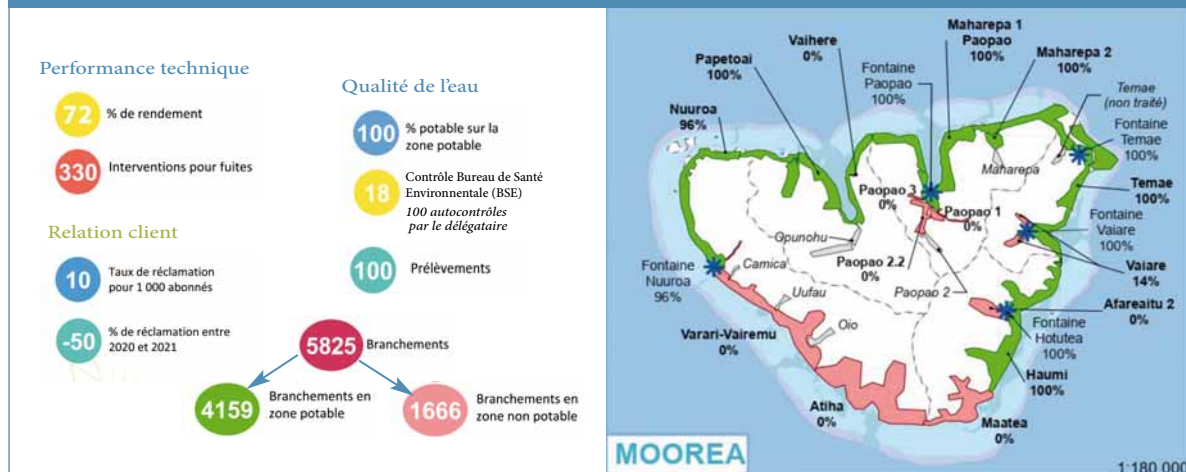

La parole à :



Polynésienne des Eaux

*Mathieu DESÈTRES,
Directeur général
de la Polynésienne
des Eaux*

« Depuis le démarrage du contrat, en 2016, les services de la Commune et nos équipes travaillent en étroite collaboration pour suivre le contrat de délégation de service public et constamment l'améliorer.

Nos rencontres mensuelles nous permettent de traiter les sujets d'exploitation (du quotidien), et les réunions trimestrielles sont utilisées pour avancer sur la stratégie du service public. C'est par ce biais que nous avons abouti à la signature de cet avenant, avec dans un premier temps, l'analyse des besoins de la collectivité et l'audit du contrat puis la négociation ardue de cet avenant.

Un cap avait été fixé par Tavana HAUMANI : améliorer le service aux usagers et protéger les petits consommateurs. Nous avons alors travaillé avec les services de la commune pour ajuster le contrat, proposé des améliorations techniques, juridiques et financières pour finaliser cet avenant. Au final, l'objectif est rempli, car l'avenant prévoit :

1. une régularisation et modernisation du contrat pour permettre une meilleure maîtrise du service par la commune ;
2. la mise en œuvre d'une nouvelle usine de potabilisation pour étendre la zone potable de l'île ;
3. protéger les consommateurs avec cette nouvelle tranche 0-1 m³ à environ 1 F et répercuter le coût des travaux sur les gros consommateurs avec la tranche 5 supérieure à 500 m³. Les travaux prévus nous permettront de mettre à la disposition de Moorea nos solutions techniques déjà éprouvées et qui apportent entière satisfaction à la collectivité. En parallèle, le déploiement d'un fonds de communication et l'évolution de la gouvernance du fonds de solidarité assureront, à la collectivité, les moyens de sensibiliser les usagers et d'accompagner les plus en difficulté. ».



*Terena HARGOUS,
Directrice
des services publics
environnementaux
de la Commune
de Moorea-Maiaoa.*

« Nous avons déjà atteint les objectifs de potabilisation que la commune et son délégataire s'étaient fixés à l'horizon 2036. Cet avenant rendu obligatoire dans le contrat, était l'occasion de prévoir de nouveaux travaux de potabilisation pour passer de 75% à 85% d'abonnés en zone potable, soit 500 usagers en plus.»

- Un planning de potabilisation ambitieux qui nécessite des investissements partagés. Il est important de rappeler que les 158 M xpf de travaux qui vont être pris en charge sur le contrat de délégation par la Polynésienne des Eaux ne représentent pas la totalité des investissements pour aboutir à ces deux nouvelles zones de potabilisation. Il y a tout un volet qui va être financé par la Commune, que ce soit pour l'acquisition du foncier, pour les travaux de terrassement ou encore pour le remplacement des canalisations principales.

En termes de calendrier, pour Nuuroa, l'avenant a fixé une mise en service de l'usine de potabilisation (la 3ème de l'île), prise en charge par le délégataire, fin 2023 car la construction est facilitée par une implantation sur foncier communal du côté de la caserne de pompiers. Néanmoins, cette mise en service ne sera effective que si le foncier nécessaire à l'exploitation du captage de Tiahura est maîtrisé et le réseau principal renouvelé.

Ces gros investissements sont à la charge de la commune et des financements doivent encore être sollicités pour les concrétiser.

Pour Vaiaava, il est prévu l'exploitation d'une source, mais de nombreux aménagements tout comme la maîtrise foncière restent à la charge de la commune, c'est pourquoi nous prévoyons une mise en service du dispositif pour le premier semestre 2025.

- Un inventaire plus poussé pour tendre vers une meilleure maîtrise foncière. En plus des nouvelles zones de potabilisation, de nombreux ajustements du contrat ont été apportés grâce à cet avenant comme la mise à jour des indices économiques dans le calcul des tarifs (notamment suite à la crise économique et sanitaire), les conditions de remise des rapports annuels d'activité ou le contenu de l'inventaire du patrimoine du service de l'eau. En effet, nous souhaitons mettre en parallèle de cet inventaire, les situations foncières de nos ouvrages hydrauliques qui pour la plupart se situent sur des propriétés privées. Si des accords verbaux ont certainement été à l'origine de ces constructions, il convient aujourd'hui de les régulariser afin que la commune maîtrise pleinement ses équipements et son service de l'eau.

- Une réflexion à engager sur les ressources privées. Au cours des différentes discussions avec notre délégataire, nous avons abordé le sujet important des ressources privées (forages, captages privés) qui d'une certaine manière font concurrence au service public de l'eau, mais permettent à la fois de ne pas bloquer le développement de l'île. En effet, il est difficile voire impossible pour la Commune de délivrer un avis favorable si le projet de construction ne peut pas être desservi par le réseau public.

À la demande du conseil municipal, nous allons ainsi réaliser un état des lieux des ressources privées puis saisir l'opportunité de la réactualisation prochaine du Schéma Directeur d'Alimentation en Eau Potable pour définir une stratégie innovante qui permette de répondre aux fortes attentes de la population en matière de logements et à la pression immobilière sur l'île.

Toujours dans le cadre de cet avenant, en partenariat avec notre délégataire, une stratégie pluriannuelle va être définie pour renforcer la communication auprès de notre population mais aussi de nos visiteurs. L'objectif étant de mieux faire connaître notre service de l'eau et encourager à une consommation responsable. »



Nouveaux dispositifs pour améliorer la qualité de service et la gestion de la déchetterie de Temae

Dans la volonté d'améliorer le service public, FENUA MA a programmé, pour 2023, l'extension de la zone sud de la déchetterie, des travaux de rénovation des quais et de la voirie ainsi que l'agrandissement de la zone réservée aux produits dangereux et aux déchets électroniques.

Désormais, la déchetterie est sous vidéo surveillance et une société de gardiennage intervient sur le site dès sa fermeture afin d'éviter toute forme de vandalisme.



Un contrôle est effectué par Anatole à l'entrée de la déchetterie pour orienter les particuliers vers le casier destiné à leur type de déchet. Il veille aussi au contrôle des entreprises qui ont le droit de déposer gratuitement qu'1 m3 par semaine.



Le plan des futurs aménagements montre le nouveau sens de circulation à l'intérieur du site, séparant les flux de la déchetterie de ceux de la zone de transfert .

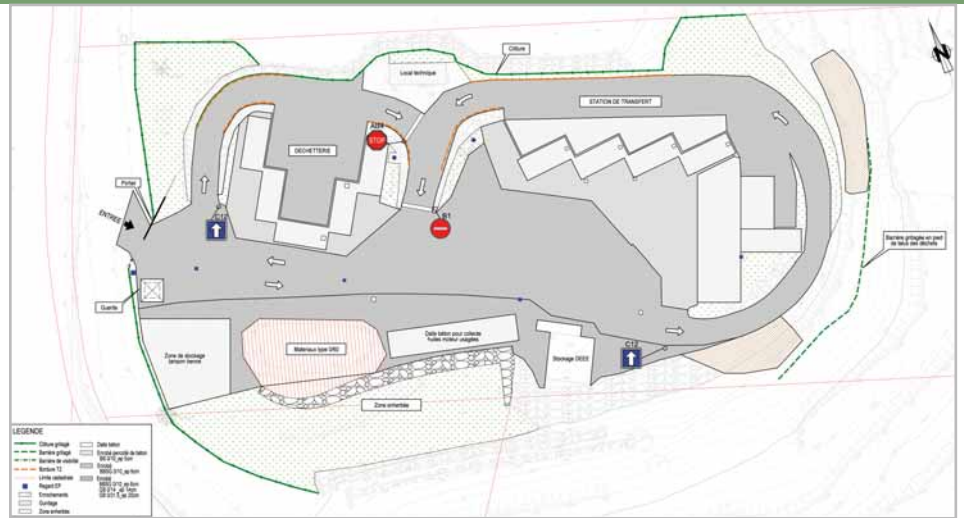

Environ cinquante véhicules par jour viennent à la déchetterie dont une dizaine d'entreprises.

Anatole, qui a intégré FENUA MA en 2016, a vu l'évolution de la déchetterie au fil des ans. Il nous confiait que depuis ces 3 dernières années le nombre d'utilisateurs a considérablement augmenté certainement due en grande partie à l'augmentation de la population de Moorea. Il a aussi constaté une très nette amélioration dans le tri des déchets.



L'équipe FENUA MA de la Déchetterie de Temae avec 3 agents permanents (Anatole, Willy et Mote) et 2 agents en renforts (Jean-Claude et Manu) pour permettre un accueil de qualité des usagers.



Les agents de FENUA MA vérifient si les déchets sont bien conformes au container choisi par l'utilisateur.



Préparation des containers d'ordures ménagères avant l'envoi vers le centre d'enfouissement technique de Paihoro.

TRIENS

POUR PRÉSERVER NOTRE FENUA !

CARTONS
propres



PAPIERS,
MAGAZINES,
& JOURNAUX



PENSEZ À
COMPACTER
VOS PRODUITS
ET À PLIER
VOS CARTONS
(gain de place)



BOUTEILLES &
FLACONS EN PLASTIQUE
avec leur bouchon

LE TRI DU BAC VERT

DÉCHETS À RINCER
(mais pas à laver !)

DÉCHETS EN VRAC
(pas en sac !)



BOÎTES
MÉTALLIQUES
rincées



CANETTES
ALUMINIUM
rincées

**NOUVEAUX
HORAIRES**

OUVERTURE AU PUBLIC DE LA DÉCHETTERIE DE TEMAÉ

	Lundi	Mardi	Mercredi	Jeudi	Vendredi	Samedi
Matin	06h > 11h	06h > 11h	06h > 11h	06h > 11h	06h > 11h	07h > 11h
Après-midi	13h > 15h	-	13h > 15h	-	13h > 15h	-



FENUA MA

BP 9636 - 98716 PIRAE - TAHITI - POLYNÉSIE FRANÇAISE
TÉL. : 40 54 34 50 - FAX : 40 54 34 51 - www.fenuama.pf - accueil@fenuama.pf

Flashez
le QR Code
pour trouver tous
les lieux GRATUITS
de dépôt





GOTZ

Exposition du 6 au 11 décembre 2022

Salle Muriavai

Te Fare Tahiti Nui.



Pour cette exposition GOTZ présente une quarantaine de ces dernières créations.

« J'ai commencé à préparer mon expo il y a deux ans, en faisant poser des modèles, j'avais donc des fonds de toiles avec des corps ce qui m'a permis d'avancer ; en parallèle, il y a mon travail de recherche en peinture qui continue de m'amener vers l'abstraction, et j'ai produit toute une série de toiles qui sont purement abstraites.

Ce qui m'intéresse dans l'abstraction c'est que je trouve une liberté, je me débarrasse de la forme, le travail est complètement différent il y a une grande liberté dans l'exécution ainsi qu'une grande découverte ».

“ J'aime beaucoup, c'est un peu comme un voyage, car on ne sait pas où on va et on peut se laisser surprendre c'est très agréable comme processus de création plutôt que de s'appuyer toujours sur une image ou une déformation, ou ce que l'on peut retirer de cette image, là elle disparaît, je travaille sur des notions complètement différentes. ”

« Ça fait longtemps que je fais disparaître progressivement les corps pour arriver à des formes semi-figuratives. Dans cette exposition, il y a des toiles figuratives, car le travail brut avec le modèle me suffisait et il y en a d'autres où le modèle a disparu petit à petit, au fur et à mesure de mon travail, il y en a même certains tableaux où le modèle s'est effacé laissant les couleurs s'entrelacer dans l'abstraction. »

Comme à chacune de ses expositions GOTZ surprend par la qualité de ses recherches et de ce véritable parcours initiatique partant du plus profond du réel pour transformer le figuratif en abstrait donnant ainsi une autre dimension à son œuvre où l'intuition et le ressenti prennent le pas sur l'observation pure.

Un véritable voyage entre réel et abstrait où les corps apparaissent ou disparaissent en fonction de la perception de chacun.





Benoît DUPONT

Forgeron à Moorea



- Benoît a appelé son atelier «La Cimmérienne» en référence à la mythologie des peuples barbares qui avaient le savoir de l'acier avec un petit clin d'œil à Conan le Barbare le Cimmérien.

« Je fais des couteaux bruts de forge comme je suis ! »

Benoît DUPONT a toujours été passionné par les couteaux et le métier de forgeron, déjà enfant il pensait à se diriger vers ce métier, mais ses parents l'en ayant dissuadé, ce n'est que depuis une quinzaine d'années qu'il s'adonne à sa passion.

Benoît et sa famille parcourent le monde à bord d'un voilier et c'est au cours d'une escale en Guyane qu'il rencontre un forgeron qui l'initie à l'art de *Tubalcain** à la forge du Maroni.

Reprenant son voyage autour du monde, il développe son activité et se perfectionne au cours de ses différentes escales où il réalise ses couteaux, installé dans la rue, avec une forge très rudimentaire.

Arrivé en Polynésie il y a 2 ans et demi, il s'installe tout d'abord un an aux Marquises où il mettra en œuvre sa forge et fabriquera des couteaux pour les habitants.

Arrivé depuis 1 an et demi, sur Moorea, il est amarré à la Marina de Vaiare juste en face dans les ateliers relais de la CCISM où il a installé sa forge .

(* personnage biblique associé à l'art de forger et à l'invention de la musique.)

Benoît accueille le public aux Ateliers Relais de Vaiare
du lundi au vendredi de 9h à 12h30 & de 14h à 17h



La Cimmérienne - Mail : dupont.ben@gmail.com - Tél : 87 77 52 62

Une g estuelle qui remonte   des mill naires.

Tout d'abord, Beno t d coupe une lame de ressort sans dessin et sans gabarit, « je forge   l'instinct, car  a laisse toujours une part de hasard, voire artistique je ne fais pas un couteau pareil, souvent mes plus beaux couteaux sont issus de modifications li es au hasard, ce qui au final fait un couteau tr s original ».

Puis il  tire le m tal en le passant dans la forge   1200 degr s et le mets en forme au marteau sur l'enclume, ensuite il d toure la lame et la nettoie et la repasse   la forge pour des finitions avant de passer au guillochage.

Il s'agit d'une touche personnelle pour embellir la lame avec un dessin sur le dos de la lame, et pour finir il nettoie   nouveau la lame avant un retour   la forge pour un traitement thermique, et sa forme d finitive.



Apr s son passage   la forge, il laisse la lame une nuit dans du sable. Le lendemain il la remonte en temp rature puis la trempe dans de l'huile chaude. La phase finale commence alors avec un passage   la brosse et une derni re fois au four pour attendrir la lame afin d' viter qu'elle soit cassante, le travail de forge est enfin termin  il peut passer au travail d'usinage   la lime, au montage du manche et aux finitions.



Il ne fait pas de traitement ni sur les manches ni sur les lames en acier, « je polis la lame d'un c t  pour le tranchant et je laisse l'autre face brute de forge, c'est plus beau, cette lame va se matifier avec le temps et elle deviendra tr s personnelle avec une qualit  de coupe facile   aff ter. »

Proche de la nature, Beno t a toujours voulu faire ses couteaux avec des mat riaux de r cup ration, "c'est facile de trouver du bois quand on voyage, c'est aussi facile de trouver du bronze dans le milieu des bateaux (h lice, arbre d'h lice ...)  a ne posait pas de probl me de mat riaux pour la partie manche, par contre c'est plus compliqu  pour la partie m tal, je voulais faire mes couteaux avec du m tal de r cup ration comme j'avais appris en Guyane, alors qu'est-ce qu'on trouve partout dans le monde ? Ce sont des lames de ressort de 4X4 (certaines que j'ai r cup r es ont plus de 70 ans), c'est un tr s bon acier, il suffit d'apprendre   le travailler et comprendre les traitements thermiques pour obtenir un excellent acier pour les lames.»



Il r alise un grand choix de couteaux originaux allant du couteau pliant de type pi montais   friction au petit couteau de table, en passant par les couteaux de chasse, ou de cuisine, il en a m me r alis  pour des mus es .

  l'occasion du dernier salon "made in Fenua" qui s'est tenu   Tahiti en octobre dernier, il a r alis  un superbe "Bowie" dont il est particuli rement fier.





XTERRA TAHITI TRIATHLON
 « AIR TAHITI NUI »
 7ème édition



Les 3 courses organisées dans le cadre de la 7e édition du XTerra Triathlon organisés par le VSOP MOZTEAM sont déroulées le samedi 22 et le dimanche 23 octobre.

AIR TAHITI NUI TRIATHLON M

Ce grand triathlon en individuel consiste à enchaîner trois disciplines :

- 1,5 km de natation dans la baie d'Opunohu
- 34 km en VTT sur les sentiers du domaine d'Opunohu
- 10 km de course à pied également dans le domaine d'Opunohu .



La métropolitaine Alizée PATIE, (1ère féminine de l'épreuve) sort de l'eau après 23'08" de natation pour rejoindre le parc de transit.

Trois courses au programme
 du samedi 22 et dimanche 23 octobre dernier.

- Samedi 22 octobre : La course Air Tahiti Nui M. grand triathlon, en solo, réservé aux athlètes aguerris à partir de 18 ans (dans l'année).
- Dimanche 23 octobre, le VINI Triathlon XS à partir de 12 ans (dans l'année) comprenant 400 m de natation, 6 km de VTT et 3 km de course à pied.
- Et la grande nouveauté, le FAST TRACK VINI qui s'inscrit dans le cadre de Xterra Monde. Cette dernière épreuve était réservée aux 40 meilleurs athlètes de 16 ans et + des 2 précédentes courses, à savoir :
 - 15 meilleurs Femmes du M. et 15 meilleurs Hommes du M.
 - 3 meilleurs Femmes du XS et 3 meilleurs Hommes du XS
 - 4 wild cards (2 femmes - 2 hommes sur décision du comité de course) avec 2 X 200 m de natation, 4 X 2 km de VTT avec des tremplins et des bosses disposés dans l'enceinte du parc du Service de l'Équipement, épreuve suivie de 2 tours de 2 km avant de franchir la ligne d'arrivée.

144 athlètes ont participé au XTERRA TAHITI Triathlon M

Samedi matin, avant de monter dans les pirogues qui devaient les conduire au milieu de la baie, pour le départ de l'épreuve de natation, les concurrents ont été accueillis par un groupe de danse traditionnelle qui s'est produit sur la plage, donnant un sens culturel à cette épreuve. C'est Jean-Michel MONOT, vice-président du VSOP MOZTEAM club organisateur qui a donné le départ de cette épreuve de 1,5 km de natation. Dès le début un groupe de tête s'est détaché des autres concurrents , Jean-Marc RIMAUD est sorti en tête, devançant Sam OSBORNE de 17 secondes, tous deux suivis par Olly SHAW.

Malgré les difficultés du parcours et un terrain humide suite aux précipitations des jours précédant la course, les Néo-Zélandais Sam OSBORNE et Olly SHAW prennent rapidement la tête de la course de VTT se suivant de très près. Finalement après l'épreuve de course à pied, Sam OSBORNE se détache et arrive en tête avec un temps de 2 heures 43 min et 44 sec sur les 3 épreuves, suivi 2 minutes plus tard, par son compatriote Olly SHAW. Le Tahitien Jean-Marc RIMAUD arrive en troisième position avec un temps de 3 heures 2 min et 42 sec.

Dans la catégorie féminine, c'est la métropolitaine Alyzée PATIE qui remporte l'épreuve en 3 heures 7 min et 26 sec , se plaçant 5e au classement général toutes catégories.



Les membres du club VSOP MOZTEAM étaient nombreux à participer à l'épreuve reine.

Les femmes du Club VSOP MOZTEAM étaient au rendez-vous.
 (de gauche à droite)
 Laurence HENRY,
 Sophie MISSELIS et
 Natacha LENTCHITZKY





Sam OSBORNE a bouclé les 34 km de VTT en 1heure 36 min et 50 sec, Alizée PATIES a réalisé le parcours en 1 heure 49 mi et 16 sec et Jean-Marc RIMAUD en 01h 44 min 54 sec.

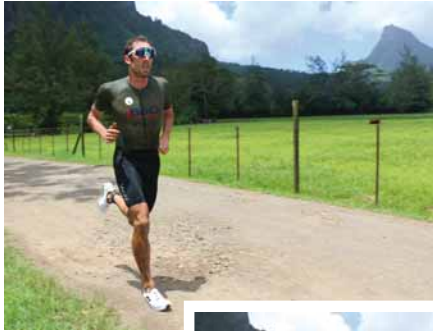

Les deux professionnels Néo-Zélandais, Sam OSBORNE et Olly SHAW ont conduit la course à un train d'enfer, difficile à suivre pour les autres concurrents. Ces premières places au XTERRA du circuit Asie Pacifique leur permettent de participer au Championnat du Monde XTERRA qui se déroulera en Italie en septembre 2023.

Rendez-vous pris ensuite au XTERRA TAHITI MOOREA : 3ème semaine d'octobre 2023 !



Jean-Michel MONOT au côté de Sam OSBORNE vainqueur de l'épreuve



Sam OSBORNE

Olly SHAW



Jean-Michel MONOT, Jean-Pierre LE LOCH, Moehau SHAN et Etienne HOUOT du club VSOP MOZTEAM.

À l'issue de la course, Jean-Michel MONOT, Vice Président du club VSOP MOZTEAM organisateur de cet événement, nous déclarait :

- « Cette année nous avons la chance d'accueillir, parmi les concurrents, Nicolas LEBRUN directeur technique Xterra Monde.

Cet ancien sportif de haut niveau qui a été champion du Monde Xterra et qui participe à différentes courses à travers le monde nous a fait part de son ressenti et son retour est très positif.

Il a été très intéressé par l'aspect culturel qu'il nous encourage à maintenir et même à développer, la qualité des stands de ravitaillement et l'arrivée dans un cadre exceptionnel.

Il trouve que cette épreuve à Moorea est «magique». Seul point négatif c'est le parcours qui va du parc de transition jusqu'aux pâturages, car la route sur 3 voies, 2 pour le VTT, une pour la course à pied, plus le public est très étroite et cela pose problème, il va falloir que l'on repense ce point. L'autre point fort de cette 7e édition, c'est la participation record.»

- « Le seul contretemps que nous avons rencontré cette année, et qui a retardé l'organisation des courses, est dû à un désaccord avec la Fédération de Triathlon au sujet des assurances pour les non-licenciés, car pour faire la promotion du triathlon et pour susciter de nouvelles vocations, nous faisons payer le minimum, souligne Jean-Michel MONOT, ce que n'a pas accepté la Fédération de Triathlon.»

L'ensemble des concurrents attendaient avec impatience cet événement d'une dimension internationale.

Cette 7e édition a connu un record au niveau du nombre d'inscriptions ce qui laisse augurer un bel avenir à cette épreuve devenue incontournable pour les sportifs du Fenua mais aussi internationaux.

Plus de 60 bénévoles ont participé au succès de cette grande manifestation que ce soit dans la préparation du parcours ou dans la gestion des stands de ravitaillement ou encore pour les aiguillages sur le circuit.



XTERRA Tahiti Triathlon 2022

Hommes	Natation	Bike	Run	Total
1 - Sam OSBORNE (NZL)	19mn 23s	1h 36mn 50s	46mn 51s	2h 43mn 44s
2 - Olly SHAW (NZL)	20mn 50s	1h 35mn 09s	48mn 55s	2h 45mn 55s
3 - Jean-Marc RIMAUD (PYF)	19mn 06s	1h 44mn 54s	57mn 41s	3h 02mn 42s
4 - Damien TROQUENET (PYF)	23mn 49s	1h 53mn 26s	44mn 38s	3h 03mn 19s

Femmes	Natation	Bike	Run	Total
1 - Alizée PATIES (FRA)	23mn 08s	1h 49mn 16s	53mn 10s	3h 07mn 26s
2 - Samantha KINGSFORD (NZL)	21mn 52s	1h 59mn 06s	57mn 23s	3h 16mn 38s
3 - Clémence DEDE (PYF)	28mn 05s	2h 08mn 19s	1h 01mn 28s	3h 41mn 03s



Le Club VSOP MOZTEAM remercie tous les partenaires qui ont contribué à la réussite de cet événement et plus particulièrement le Ministère de la Jeunesse et des Sports Tahiti Tourisme — Air Tahiti Nui VINI— Brasserie de Tahiti Polynésienne des Eaux — FENUA MA La commune de Moorea-Maiao CRIOBE - ROTUI

Le 15 novembre dernier, le club VSOP MOZ Team a remis un chèque de 150 000 xpf au Directeur du Fare Natura d'Opunohu dans le cadre de leurs actions de bienfaisance après l'organisation du dernier XTERRA Triathlon.

«Lorsque nous avons commencé à organiser le XTERRA Tahiti en 2016, souligne Jean-Michel MONOT Vice-Président de l'association, nous avons décidé de dédier une part de nos recettes de la course pour des aides caritatives dans le milieu médical (téléthon, Croix rouge, maladie de Charcot, Ass handicapé ...).

Depuis quelques années nous avons fait le choix d'aider des associations à but environnemental, nous avons déjà aidé deux associations de Moorea qui nettoient les abords des routes et des pistes de randonnées.

Cette année nous avons voulu aller encore plus loin dans notre démarche avec ce projet du Fare Natura en collaboration avec l'association Bio diversité Moorea, qui ouvre des pistes de randonnées derrière le Fare Natura, nous avons été séduits par l'aspect nature et pédagogique.

Nous nous étions engagés à soutenir ce projet, alors que cette année, nous avons perdu de l'argent dans l'organisation de notre course, mais nous sommes allés au bout de la démarche.»

Le sentier des guetteurs d'Opunohu.

Marie Geoffroy chargée de projet de l'association Moorea bio diversité travaille en collaboration avec le Fare Natura.

« Notre projet est à la fois pédagogique, mais aussi de loisir pour un tourisme local et de transmission précise-t-elle. Nous créons des sentiers sur une parcelle de 14,8 ha avec des espaces de plantations d'arbres de nos forêts indigènes, nous restaurons la biodiversité et installons des panneaux pédagogiques pour expliquer les différentes essences. »

Ce premier sentier fait 1,7 km et culmine à 100 m d'altitude avec un magnifique point de vue à 280°. Ce parcours sera terminé et sécurisé pour fin décembre 2022, son accès sera gratuit et accessible à tous.

La durée moyenne de la randonnée est d'environ une heure et demie.



Olivier POTE (Fare Natura) et Marie Geoffroy (Ass Bio Diversité) entourés par l'équipe de VSOP MOZ TEAM : Étienne HOUOT, Jean-Pierre LE-LOCH et Jean-Michel MONOT



Olivier POTE nous présente une trentaine d'espèces indigènes dans la pépinière du Fare Natura, qui seront plantées sur le sentier, au bord du Lagon et dans le jardin du Fare Natura.

VOS DÉMARCHES
EN LIGNE

TĀ'OE MAU
ANIRA A ETĪTAURA'A
I NI'A

sur

i te tahuauira

www.oph.pf



Compétition de culturisme

ROBERTO COWAN LEGACY CONTEST

Le 29 octobre dernier, une cinquantaine d'athlètes, dont les sportifs du club Roberto COWAN qui forment une grande famille, se sont présentés dans les catégories Bodybuilding, Men's physique, Men's Classic, pour les Hommes et Bikini pour les Femmes, devant un public de plus de 700 personnes. Chaque passage sur la scène a suscité un enthousiasme certain de la part d'un public d'amateurs venus soutenir cet événement.



Grand sportif accompli depuis 50 ans, champion dans de nombreuses disciplines, motocross, va'a, culturisme, mais aussi coach, ROBERTO COWAN souhaitait organiser une grande compétition de culturisme, pour célébrer son jubilé sportif avant une retraite bien méritée, malheureusement il est décédé subitement, le 4 janvier de cette année.

Ses enfants et tous les membres de sa salle de musculation qu'il avait fondée 1983 à Pamatai avaient décidé de réaliser son rêve et de lui rendre un ultime hommage le 29 octobre dernier en organisant la « Roberto COWAN LEGACY CONTEST » au grand théâtre de la maison de la culture.



Podium Men's Physique (toutes catégories)

1. Aurélien Foussard.
2. Bryan Gobrait.
3. Moana Leroux

PORTRAIT

Nous avons choisi de vous présenter l'un de ces champions qui ont participé à la réussite de cette soirée, Aurélien FOUSSARD qui s'entraîne régulièrement à la salle ROBERTO GYM.

Aurélien a débuté en 2012 avec la force athlétique et après avoir été sacré vice-champion de Polynésie 2012 par équipe puis champion de Polynésie 2013 également par équipe, il s'oriente vers le Men's Physique. Il a participé à sa première compétition Tahiti Body Contest en 2014 et remporte la médaille d'or dans sa catégorie Men's Physique (-1,80), titre qu'il conserve lors de la Tahiti Body Contest de décembre 2015.

En 2016, il se présente à la compétition internationale IFBB OPEN POLYNÉSIE CHAMPIONSHIP, devant plus de 400 spectateurs au Théâtre de la Maison de la Culture, il remporte la médaille d'argent dans sa catégorie, et se sélectionne pour participer, en mars 2017, à Melbourne, à la prestigieuse compétition « Arnold's Classic Australia ». Cette première expérience internationale fut riche d'enseignements. Il avait profité de sa préparation de plus de 5 mois, pour enchaîner sur l'IFBB OPEN POLYNÉSIE CHAMPIONSHIP, en mai de la même année, remportant la médaille d'or dans sa catégorie Men's Physique - 1,80 m.

En décembre 2018, il remporte la médaille d'or à la 5e édition du Tahiti Body Contest, et en décembre 2019, il est médaillé d'or pour la deuxième année consécutive Men's Physique - 1,80 m et remporte également la première place en Open (toutes catégories) au Tahiti Body Contest 2019.

Mi-décembre de la même année, il participe à Los Angeles à la compétition 2019 NPC EXCALIBUR Muscle Contest Catégorie Men's Physique - 1,80m et se classe 3e en Novice sur 40 compétiteurs et 6e en Open sur 35 compétiteurs.

Après son succès au Robert COWAN Contest, il profite de ses mois d'entraînements et de programme diététique pour participer au dernier rendez-vous de l'année, le 3 décembre, en remportant la 1ère place en Men's Physique - 1,80 m et en Open (toutes catégories) au MMC Show.



Aurélien s'entraîne 2 heures par jour à la salle ROBERTO GYM



REMERCIEMENTS :

- La Salle Roberto Gym
- La pharmacie du Port pour les compléments SCITEC NUTRITION
- KIM FA pour la ROSANA
- VAIMA SPORT.
- FITNESS ISLAND

© photos :
Mata Vainoa
Jean-Philippe Ricordel



**Tipaniers
moorea**

Deux restaurants

à votre disposition tout au long de l'année



Le Midi, Le BEACH restaurant et sa vue imprenable sur le lagon de Haapiti pour un déjeuner décontracté ouvert tous les jours : de 6h30 à 9h30 pour le petit déjeuner et de 12h00 à 14h15 pour le déjeuner Bar sur la plage ouvert jusqu'à 19h00

Le Soir, le restaurant JARDIN

vous accueille dans son cadre plus intime idéal pour les dîners romantiques. ouvert tous les soirs à partir de 18h30

Venez découvrir sa carte de spécialités "Maison"



Renseignements
& Réservations :

Tél: 40 56 12 67

Mail: contact@tipaniers.pf

site : www.lestipaniers.com



Hotel Les Tipaniers Moorea



La 4ème édition du Trophée de Moorea a été organisée les 11, 12 et 13 novembre dernier par le Moorea Golf Club



Rarau TAEREA-PANI grande vainqueur du Trophée de Moorea

La relève est assurée !

C'est la jeune Rarau TAEREA-PANI du club Fei Pi 1923 qui remporte ce trophée en 236 points, dominant la compétition principalement sur les deux derniers tours, réalisant un score de 76 points le samedi et 79 points lors de la finale.

Âgée de 18 ans, cette jeune femme a réussi à devancer des joueurs masculins expérimentés, tels que Thibault SUSSET et Jules TUARIIHIONOA qui finissent respectivement 2e et 3e de ce trophée.

La prochaine compétition du Moorea Golf Club se placera sous le signe de la convivialité, avec la coupe des Rois qui se déroulera début janvier 2023, avec en clôture le partage d'une galette.

Pour la première journée de cette compétition, 59 participants se sont alignés au départ pour s'affronter, sur les greens du Moorea Green Pearl Golf Course, en Stroke Play (tous les coups sont comptés du 1er au 18e trou).

Le but du stroke-play est de faire le parcours en jouant le plus petit nombre de coups. Malgré une météo incertaine, cette journée s'est déroulée dans de bonnes conditions, seules deux parties ont été impactées par la pluie en fin de matinée.

Lors de ce premier jour de compétition, Oehau TEIHOTU, vainqueur de la précédente édition n'a pu défendre son titre, car alors qu'il était au départ de son parcours, il a appris le décès d'un parent proche, il a immédiatement cessé la partie pour se rendre auprès de sa famille,

La deuxième journée était décisive pour définir les golfeurs qui participeront à la dernière journée du Trophée, en effet un cut a été mis en place prenant en compte le cumul des deux premières journées.

47 Golfeurs restaient sélectionnés pour cette ultime phase du Trophée.

La météo clémente a permis à tous les joueurs de s'exprimer dans de bonnes conditions sur le parcours.



Thibault SUSSET se place deuxième en Brut et en Net





Oehau TEIHOTU malgré son deuil, a tout de même pris part aux 2 dernières journées de la compétition, pour l'esprit du sport et sa passion pour le golf, car malheureusement il ne pouvait être classé.



Classement - Brut - Toutes series		
1 - TAEREA-PANI Rarau - FEI PI 1923		236
2 - SUSSET Thibault - Moorea Green		245
3 - TUARIIHIONOA Jules - Tahiti		252

Classement - Brut - Senior et Vétérans Femmes		
1 - SCHWARZ-AH-LO Hortense - Central		257
2 - SIDER Élisabeth - FEI PI 1923		276
3 - CHAUVIN Marie-Pierre - Moorea Green		287

VAIMATO

VAIMATO 0.5L
EAU PETILLANTE
aromatisée
mangue-araucaria

Fruité pétillant

Les eaux de notre fenua

VAIMATO

VAIMATO 0.5L
EAU AROMATISEE
à la fraise

MADE IN FENUA

Fruité sans bulles

Médecins de garde sur MOOREA

Week end et jours fériés *

		Décembre	Janvier 23	Février	Mars
D ^{re} APPIETTO Audrey	Tel : 40 56 27 07	24 - 25		25 - 26	
D ^{re} BUONAMINI Sabrina	Tel : 40 56 15 55		1 ^{er}		11 - 12
D ^r JOUVE Jean-Marc	Tel : 40 56 44 63	10 - 11		11 - 12	
D ^{re} DUTERTRE-GEVOLDE Marie-Paule	Tel : 40 56 18 18 87 23 83 94		07 - 08		18 - 19
D ^r BOUCHET Nicolas	Tel : 40 56 47 47	31			04 - 05
D ^r GAUDARD Franck	Tel : 40 56 44 63			04 - 05	
D ^{re} GALLEZOT-GIRARDEAU Dorothée	Tel : 40 56 32 32		14 - 15 21 - 22		25 - 26
D ^r GOEURIOT Julien	Tel : 40 56 26 19	17 - 18		18 - 19	
D ^{re} GARLING Jessica	Tel : 40 56 30 31		28 -29		

Jours fériés : la garde commence à partir de 06h00 jusqu'à 06h00 le lendemain

Week-end : la garde commence le **samedi** à compter de **12h30** jusqu'au **dimanche** à **06h00**, puis du **dimanche matin** à **06h00** jusqu'au **lundi matin** à **06h00**.

La liste des médecins de garde est consultable sur le site du Conseil de l'Ordre des Médecins <http://www.ordre-medecins-polynesie.com>

Il est mis à jour le jeudi de chaque semaine ou la veille des jours fériés.

Mairie de Moorea	40 55 04 55
Pompiers	18
Caserne de PaoPao	40 56 20 18
Caserne de Nuuroa	40 56 32 70
Police municipale Afareaitu	40 56 36 36
Police municipale Papataoi	40 56 14 10
Gendarmerie	17
Brigade PaoPao	40 55 25 05
Hôpital Afareaitu Urgences	40 56 24 24
SOS Suicide Site : www.sossuicide.pf	40 44 47 67 87 20 25 23
Polynésienne des Eaux Site : www.polynesiennedeseaux.pf	40 55 07 55 87 79 59 82
EDT Site : www.edt.pf	40 55 01 55

Découvrez notre site :
<http://www.magazinedemoorea.com>

Retrouvez les archives du
Magazine de Moorea
à partir du N°44 (décembre 2015)

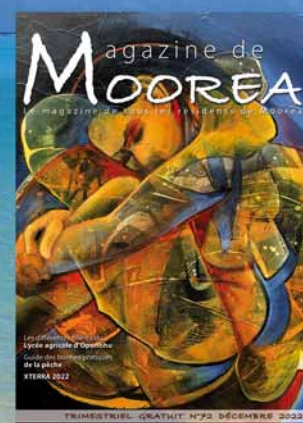



Nos Horaires

2 voyages sont prévus pour les produits dangereux, tous les jeudis. 25 passagers maximum.

Modifications exceptionnelles selon les périodes : fériés, vacances scolaires, traversées Raromatai, etc.

Départ MOOREA

Lun Mar* Ven	05h00	07h50	11h05	13h30	15h40
Mercredi*	05h00	07h50	11h05	13h30	
Jeudi	05h00	07h50	11h05	13h30	
Samedi	05h30	08h10	10h35		17h40
Dimanche		08h20		15h	17h40

Départ TAHITI

Lun Mar* Ven	06h10	09h45	12h15	14h35	17h
Mercredi*	06h10	09h45	12h15		16h50
Jeudi	06h10	09h45	12h15		17h
Samedi	07h00	09h30	12h		
Dimanche	07h00		13h30	16h05	18h45

*Modifications en période de vacances scolaires : horaires du jeudi appliqués au mardi et horaires du lundi et vendredi appliqués au mercredi.

Partez aux Îles Sous-le-Vent...

Dates prévisionnelles de départ à destination des Îles Sous-le-Vent

JANVIER

Vendredi 06 janvier

AVRIL

Vendredi 06 avril

Vendredi 14 avril

FÉVRIER

Vendredi 03 février

Vendredi 17 février

Vendredi 24 février

MAI

Vendredi 05 mai

Vendredi 19 mai

Vendredi 26 mai

MARS

Vendredi 10 mars

Vendredi 31 mars

JUIN

Vendredi 09 juin

Vendredi 30 juin

JUILLET

Vendredi 07 juillet

Vendredi 21 juillet



MOZ : +689 40 461 163
PPT : +689 40 461 160
reservation@vaearai.pf

Consultez nos horaires en temps réel sur notre site internet www.vaearai.com ou sur notre application mobile : Vaeara'i



ÉCLAIREZ VOS FARE



PLAFONNIER 3 SPOTS
BASIC gris GU10
Ref. 7131419



PLAFONNIER 3 SPOTS
BASIC blanc GU10
Ref. 7131418



MONTURE COLAMA
E27 60W blanc
Ref. 71310A2



MONTURE COLAMA
E27 60W cuivre
Ref. 71310A4

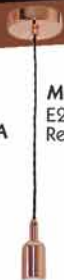

SUSPENSION BYRON
E27 D37 metal noir
Ref. 7142502



SUSPENSION BYRON
E27 D37 metal cuivre
Ref. 7142501



AMPOULE LED BT 180
DECO E27 60W 800LM
Ref. 7130009



REGLETTE 4 SPOTS
Blanc GU10
Ref. 7131414



SPOT À PATERE
Basic noir GU10
Ref. 7131422



SPOT À PATERE
Basic blanc GU10
Ref. 7131420



SPOT À PATERE
Basic gris GU10
Ref. 7131421



LES ENCASTRÉS

SPOT ENCASTRE
LED rond fixe D22 Blanc
Ref. 7131092



SPOT ENCASTRE SDB
LED KILIA FIX 3000K IP65
Ref. 7131090



SPOT ENCASTRE BANG
LED GU10 FIXE 27000K
Ref. 7131078



SPOT ENCASTRE CLANE
LED GU10 ROND 27000K
orientable
Ref. 7131038



SPOT ENCASTRE CLANE
LED GU10 ROND 4000K
orientable
Ref. 7131039



APPLIQUE EXTERIEURE
LED 4000K
Ref. 5024003



APPLIQUE EXTERIEURE
LED 4000K en potelet
Ref. 5024009



APPLIQUE EXTERIEURE
LED 4000K en borne
Ref. 5024008



APPLIQUE EXTERIEURE
LED 1000LM 4000K
Ref. 5024001

OUVERT EN JOURNÉE CONTINUE

lundi au vendredi : 7h - 17h30

le samedi : 8h - 16h

et les jours fériés : 8h - 12h



Tél. : 40 55 05 50 - Fax : 40 56 14 26

f Polymat Moorea e-mail : polymatmoorea@polymat.pf